BANCO DO BRASIL SEM DINHEIRO PARA O FUNCIONALISMO

RIO DE JANEIRO, SABADO, 4 DE MARÇO DE 1961

Tempo: Bom. Temperatura: Em ligeira elevação. Ventos: Norte a Leste, fracos a moderados. Máxima: 29.6 (Serviço Geográfico do Exército). Mínima: 17.6 (Praça Barão de Taquara).

ANO XXXIII — N.º 10.028

Diario Carioca

Fundador J. E. de Macedo Soares

O Máximo de Jornal no Mínimo de Espaço

PREÇO: Cr$ 5,00

BERLE VOLTOU ÀS PRESSAS: ATRITO COM JÂNIO

JQ se nega explicar posições

RIO —

Lamentando não ter podido rever os amigos do Rio e com isso confirmando a interrupção inesperada de sua visita ao Brasil, em face do atrito que teve com JQ, o sr. Adolf Berle Jr., emissário especial do govêrno americano para contatos com o sr. Jânio Quadros, regressou ontem para os Estados Unidos.

No Aeroporto do Galeão, o "expert" do Departamento de Estado em assuntos latino-americanos nada quis declarar sôbre sua entrevista com o presidente brasileiro, afirmando que só poderia fazê-lo depois de devidamente autorizado pelo presidente John Kennedy.

ATRITO COM JQ

A pressa do retôrno do sr. Berle Jr. e sua negativa em ao menos comentar por alto os sucessos de Brasília vêm sendo interpretadas como fatos que

(Conclui na 11ª pág.)

BERLE APRESSADO

Mr. Berle Jr. não conseguiu cumprir a missão. Nas despedidas, apenas o casal Moors Cabot

Conte Aguero: 'Fidel Castro cairá em maio'

RIO —

— Fidel Castro pode conseguir sua reaproximação com a América, mas nunca com os cubanos" — declarou ontem, em entrevista coletiva à imprensa, o ex-revolucionário e professor, advogado, radialista, jornalista e político Luís Conte Aguero, cognominado por Fidel como "La voz más alta de Cuba", que hoje, considerado contra-revolucionário viaja pelas Américas a fim de "esclarecer a verdade sôbre o regime de Fidel Castro".

Após afirmar que não existe "castrismo" ou "fidelismo" e que o regime impôsto em Cuba pela revolução "é comunista e moscovita", o sr. Luís Conte Aguero preconizou para dentro de três meses a queda de Fidel Castro, dizendo que uma frente popular composta de trabalhadores e camponeses, num total de três mil contra-revolucionários, já está se organizando em Escambrai: "O princípio do fim será em maio" — afirmou.

EX-REVOLUCIONARIO

Luís Aguero, que, entre outros cargos políticos, presidiu o Comitê de Anistia Política que obteve a liberdade de Fidel Castro depois que êste assaltou o Quartel Moncada, em 26 de julho de 1953, iniciou a entrevista mostrando documentos que provavam sua luta contra a tirania de Fulgêncio Batista, luta que o levou a exilar-se e, por mais de vinte vêzes levou-o aos cárceres.

Amigo íntimo de Fidel Castro e por êle considerado como "o líder jovem de mais prestígio e capacidade intelectual da última promoção republicana", Luís Aguero era, também, jornalista e radialista, sendo sua opinião grandemente respeitada

(Conclui na 11ª pág.)

ARTISTAS EUROPEUS NO GALEÃO

RIO — Um grupo de artistas do cinema, do rádio e da televisão, europeus passou ontem pelo Rio com destino a São Paulo, a fim de participar da reprodução do Festival de San Remo, promovido por emissoras de televisão da capital paulista e que será transmitido para todo o país por uma cadeia de onze estações. Os artistas — entre os quais se encontravam Tony Dallara, Johnny Dorelli, Teddy Reno, Luciano Tajoli, Betty Curtis, Mina, Wilma de Angelis e Miranda Martino — estiveram durante alguns momentos no Aeroporto Internacional do Galeão (foto), quando despertaram a atenção dos presentes e falaram rápidamente aos jornalistas

PERIGAM NEGOCIAÇÕES NA ARGÉLIA

ARGEL —

Em conseqüência do novo surto de violência verificado em tôda a Argélia, provocado pelas homenagens póstumas prestadas pelos muçulmanos ao rei Mohamed V. do Marrocos, grande é o número de mortos e feridos. O representante pessoal do presidente Charles De Gaulle, Jean Morin, afirmou que "as pessoas que violarem as leis serão punidas com todo o rigor da Justiça".

No entanto, fontes oficiais do govêrno de Paris acham possível uma solução para o caso argelino, em vista dos rumôres da próxima libertação do comandante-chefe rebelde, Ben Bella e outros três dirigentes argelinos, que se achavam presos na ilha de Aix, ainda que o presidente De Gaulle continue a insistir na cessação de fogo para o início das negociações.

ONDA DE TERROR

Verificaram-se, últimamente, diversas escaramuças entre europeus e muçulmanos, principalmente em Oran, justamente no momento em que o govêrno francês parece disposto a entabular negociações diretas com os dirigentes argelinos instalados em Tunis com o seu "Govêrno Provisório".

(Conclui na 11ª pág.)

Câmara: Etelvino é de novo o candidato

BRASILIA —

A candidatura do deputado Etelvino Lins à presidência da Câmara voltou ontem à ser cogitada por um grupo de parlamentares, tudo indicando que não será pacífica desta vez a pretendida reeleição do sr. Ranieri Mazzilli àquele pôsto, que é o terceiro em grau de importância, na República.

Deputados do grupo "bossa-nova" vão articular o nome do deputado pernambucano, contando como certo com o apoio do combativo grupo compacto do PTB, cujo comando está hoje entregue ao próprio líder da bancada trabalhista, sr. Almino Afonso.

ENCONTRARA' RESISTÊNCIA

A iniciativa de renovação dos postos da mesa da Câmara encontrará resistência nos setores da própria UDN, pois é sabido que o sr. Bonifácio, detentor da primeira secretaria, representa, de fato, um dos principais esteios da própria candidatura do sr. Ranieri Mazzilli. Nestas condições, a candidatura do sr. Etelvino Lins terá que remover, de início, obstáculos aparentemente incontornáveis. Tanto o PSD como a UDN já tem oficializadas as candidaturas dos srs. Mazzilli e José Bonifácio, de sorte que ambos os nomes exprimem, ao menos formalmente, o pensamento da maioria das duas mais expressivas bancadas daquela Casa.

Em tais circunstâncias, a eleição do sr. Etelvino Lins à presidência da Câmara representaria uma verdadeira subversão das bases, tanto do PSD como da própria UDN.

Segundo os observadores, a sorte da reeleição do sr. Ranieri Mazzilli está ligada à do sr. José Bonifácio.

O desdobramento natural do lançamento da candidatura Etelvino Lins será, portanto, o encontro de um nome no seio da bancada udenista, possuidor, em relação ao seu partido, das mesmas características de prestígio, de autoridade e de expressão política de que goza, fora de qualquer dúvida, o ex-governador de Pernambuco perante o PSD.

Terra vai ser vista de longe

CABO CANAVERAL —

A Fôrça Aérea Norte-Americana disparou ontem um foguete de quatro etapas, provido de telescópios e outros instrumentos, para observar os campos de radiação da Terra e ver como êles se apresentam olhados das profundidades do espaço sideral.

Os dados recolhidos pelo foguete permitirão aos cientistas traçar "mapas visuais" destinados a fazer mais seguros os vôos tripulados ao espaço cósmico, possibilitando ainda se encontrar um lugar onde possa fazer sem perigo provas nucleares de grande altura.

O FOGUETE

O aparelho disparado ontem foi um "Bleu Scout II", de 23 metros de altura. Saiu de sua plataforma às 11,02 da manhã, hora local, levando em seu cone dianteiro instrumentos pesando 78 quilos.

O disparo feito objetivava enviar êsse cone a uma distância de 2.540 quilômetros. durante seu vôo uns 40 minutos tempo que se considera suficiente para recolher as informações que se desejam, não estando destinado a ser colocado em órbita.

Ainda sem data marcada o pagamento dos 'barnabés'

JÂNIO NÃO RECEBEU "BARNABÉS"

BRASILIA, RIO —

Enquanto o presidente Jânio Quadros se negou a receber na tarde de ontem a comissão de servidores públicos que pretendia solicitar-lhe, pelo menos, brevidade para a solução do pedido de volta ao horário antigo, é de expectatitva a posição de todo o funcionalismo do Brasil que ao que tudo indica, tomará medidas de grande porte no início da próxima semana

Dentre essas medidas está a convocação de uma as-

(Conclui na 11ª pág.)

Suspensão dos leilões de ágios rapou cofres

RIO —

Está adiado, por prazo ainda indeterminado, o pagamento ao funcionalismo público civil da União. Embora não tenha o Ministério da Fazenda distribuído nenhuma informação oficial sôbre os motivos dêsse atraso, — que colheu de surprêsa a maioria dos servidores, uma vez que já estava, para muitas repartições, marcado o pagamento — podemos informar, seguramente, que o Banco do Brasil não conta com o encaixe necessário para atender a êsse compromisso do Tesouro Nacional.

A escassez de numerário de nosso principal estabelecimento de crédito se deve, principalmente, à suspensão dos leilões de ágios, determinada pelo presidente da República, há vários dias.

AGIOS & CRUZEIROS

Esses leilões de divisas são a fonte de maior importância e de mais curto prazo para satisfazer o govêrno às necessidades de Caixa do Banco do Brasil. Os importadores depositam os cruzeiros equivalentes ao ágio dos dólares poucas horas após a compra dessa moeda estrangeira. O leilão semanal, dessa maneira, provê o Banco dos cruzeiros necessários às suas operações

A suspensão determinada pelo sr. Jânio Quadros está tendo, assim, reflexos danosos e a situação sòmente poderá ser contornada dentro de alguns dias, quando os bancos da rêde particular efetuarem depósitos no Banco do Brasil.

E DÓLARES

Por outro lado, a determinação presidencial revela que o atual govêrno não está conse

(Conclui na 11ª pág.)

DEMISSIONÁRIO O DIRETOR DA SUMOC

RIO —

Está demissionário do cargo de diretor executivo da Superintendência da Moeda e do Crédito o recém-nomeado ocupante do cargo, sr. Otávio Gouveia de Bulhões.

A explicação oficial, dada pelo diretor, para renunciar ao pôsto, é uma argüida incompatibilidade com as funções que exerce, cumulativamente, de conselheiro do Conselho Nacional de Economia.

Não obstante essa explicação formal, certos círculos em contato com as autoridade monetárias admitem que a escusa do sr. Otávio Bulhões serve, apenas, para encobrir o verdadeiro motivo de sua renúncia.

Êste seria a impossibilidade de serem conciliadas as doutrinas econômicas do diretor da SUMOC e do ministro da Fazenda, sr. Clemente Mariani. Enquantot o primeiro é seguidor de princípios ortodoxos da economia, o titular da Pasta já sente que, não obstante as pretensões do sr. Jânio Quadros, não será mais possível conter o processo de desenvolvimento econômico brasileiro, tal o impacto que o mesmo vem produzindo na conjuntura nacional

Colisão aérea: E.U.A. culpam um brasileiro

WASHINGTON —

Um Tribunal Naval norte-americano atribui ao controlador de vôo, da tôrre do Aeroporto Santos Dumont, a responsabilidade da colisão aérea na qual pereceram, no dia 25 de fevereiro de 1960, 61 pessoas, 35 delas norte-americanas e 26 brasileiras, tendo escapado apenas três músicos que viajavam no avião dos Estados Unidos. O desastre ocorreu sôbre a Baía de Guanabara, quando visitava o Rio o presidente Eisenhower.

O Tribunal faz carga sôbre o controlador de vôo brasileiro, alegando que o funcionário revelou "escassa familiaridade com o inglês", embora reconheça que "conhecia êste idioma", para acusá-lo diretamente como tendo invertido as instruções antes dada ao pilôto americano sôbre a altitude que devia manter no sobrevôo.

RAZOES DA ACUSAÇÃO

O Tribunal diz que "o acidente não pode ser atribuído a nenhum dos dois aviões, à maneira em que cada um dêles era manejado, nem a nenhuma ação significativa nem erros da tripulação" No estudo das provas apresentadas (não se indicou a procedência) fêz ressaltar que o chefe de contrôle deu suas instruções originais ao aparelho comercial brasileiro sem determinar sua altitude.

As instruções originais requeriam que o avião americano voasse a uma altitude menor que a designada ao comercial, porém, antes do choque de contrôle *(é conclusão do Tribunal)* decidiu inverter esta ordem e designar a altitude mais baixa ao avião comercial.

TEMPO RUIM

Diz também que a escassa familiaridade com o inglês, por parte do controlador de vôo, e o mau tempo reinante que impedia o vôo visual, foram fatôres que contribuiram ao acidente. (UPI-DC).

"SAO PAULO"
COMPANHIA NACIONAL DE SEGUROS DE VIDA
DIRETORES:
Dr Jose Maria Whitaker
Dr Jose Carlos de Macedo Soares
Dr Firmino Antônio Whitaker
Sucursal do RIO DE JANEIRO — Av Rio Branco, 173 — 10.º andar — Sede: Rua 15 de Novembro, 324 — SAO PAULO

Bilhetinhos do dia, de J. Quadros

Política de Crédito Rural

"Ministro da Fazenda:
"Excelência:

1) Organizar um Grupo de Trabalho para formular, no prazo de sessenta dias, as linhas fundamentais da política de crédito rural das entidades integrantes do sistema bancário do país, no sentido do aproveitamento máximo dos recursos disponíveis, como instrumento adequado e importante ao desenvolvimento das atividades agropecuárias;

2) O Grupo de Trabalho terá a seguinte constituição:
a) José Irineu Cabral, diretor executivo da Associação Brasileira de Crédito e Assistência Rural (ABCAR);
b) Samuel Rocha da Silva, da Carteira Agrícola e Industrial do Banco do Brasil;
c) Américo Boscagli Reis, da Superintendência da Moeda e do Crédito;
d) Plínio Cordeiro Molleta, do Serviço de Economia Rural, do Ministério da Agricultura;
e) Um elemento do Banco Nacional de Crédito Cooperativo;
f) Um elemento do Banco do Nordeste do Brasil;
g) Um elemento do Banco da Amazônia;
h) Um elemento dos Bancos privados;
i) Um elemento da Confederação Rural Brasileira;
j) Um elemento da União Nacional das Cooperativas;
k) Dois assessores a serem indicados pelo Ministério da Agricultura;

3) O Grupo de Trabalho deverá dar atenção especial aos seguintes itens:
a) Coordenação dos órgãos de assistência financeira, econômica e técnica ao produtor rural;
b) Formulação de um programa de financiamento ao pequeno e médio produtor rural, para ano agrícola, ainda no corrente ano agrícola, devendo se examinar uma forma de melhor utilização dos recursos atualmente empregados, no sentido de alcançar maior volume de beneficiários;
c) Sugerir medidas no sentido de obter da Rêde Bancária Privada maior colaboração para a difusão do crédito rural;
d) Sugerir medidas destinadas a rever a legislação em que se fundamenta o crédito rural, inclusive a simplificação do mecanismo de concessão dos financiamentos;
e) Sugerir providências no sentido de indicar novas fontes de recursos;
f) Sugerir medidas para a aplicação da rêde redistribuidora do crédito rural, principalmente através da utilização de cooperativas;
g) Recomendar providências indispensáveis à execução de programa permanente de treinamento destinado ao pessoal que administra o crédito rural, principalmente inspetores, gerentes, chefes de carteiras, avalisadores, fiscais e supervisores;

4) O Grupo de Trabalho será presidido pelo primeiro dos integrantes acima nomeados e as atividades dos seus componentes serão consideradas serviço público relevante;

5) Sua Excelência o ministro da Fazenda solicitará aos Ministérios e entidades interessados a urgente indicação dos nomes dos seus representantes;

6) O Grupo de Trabalho poderá requisitar informações e serviços a qualquer Ministério, autarquia ou órgão da administração indireta, bem como os funcionários burocráticos indispensáveis;

7) O ministro da Fazenda e o ministro da Agricultura dispensarão interêsse e cuidado especiais com o propósito do bom desenvolvimento dessas atividades. a) Jânio Quadros.

Juticultura

"Ministro da Agricultura:
Excelência:

1) Constituir um Grupo de Trabalho a ser integrado por:
a) um técnico especialista em fibras, dêsse Ministério, que será o engenheiro-agrônomo Benedito Caeté Ferreira, inspetor Regional;
b) um membro da Comissão de Financiamento à Produção do Ministério da Fazenda;
c) um elemento do Banco do Brasil, preferindo-se com experiência no Estado do Amazonas; para sob a presidência do primeiro, estudar o problema da juticultura, nos seus vários aspectos.

2) O grupo de trabalho encarregar-se-á, ainda, de localizar e preparar a instalação de uma estação experimental no Estado do Amazonas, com o fim específico de produzir sementes selecionadas para os plantadores;

3) Os integrantes do grupo de trabalho mencionados nas letras B e C, serão escolhidos e requisitados por êsse Ministério e servirão em regime de tempo integral, consideradas as suas atividades em serviço público relevante;

4) O grupo de trabalho terá tôdas as facilidades junto de qualquer Ministério, autarquia ou órgão da administração indireta, podendo requisitar informações e serviços, e deverá apresentar o seu relatório no

(Conclui na pág. 11)

Bilhetinho a Jânio

Excelência:

Continuamos à espera de que seu govêrno comece. Por enquanto, 31 dias decorridos, ainda não se viu um ato de govêrno. A não ser que seu lema seja mesmo "governar é abrir inquéritos". Nenhum programa, nenhum plano, nenhuma idéia, nenhuma diretriz. Nada. Só bilhetinhos.

Outro dia, um de seus porta-vozes declarou que, nesse primeiro mês de seu mandato (repare que chamamos "mandato", não "govêrno", pois govêrno ainda não se viu), Vossa Excelência já escreveu, expediu e publicou — sobretudo publicou — mais de 300 bilhetes, o que dá uma média de cêrca de 10 bilhetes diários.

Se sua profissão fôsse de bilheteiro ou bilhetista, não seria decerto uma média brilhante, mas tarefa mediocremente razoável. Acontece, porém, que Vossa Excelência é presidente da República — sabia? — e a atividade de presidente da República não é redigir bilhetes, porém presidir à República. Esse trabalho de presidir à República exerce-se administrativamente, através da elaboração, coordenação e execução de planos de govêrno; e, juridicamente, através de mensagens e projetos ao Legislativo e de decretos executivos.

(Desculpe-nos, o leitor, a repetição de noções tão primárias. Mas o caso é que estamos convencidos de que o que há com o sr. Jânio Quadros é que êle não sabe, nunca soube foi governar; sempre os outros governaram, de uma forma ou de outra, por êle, enquanto que êle o que fazia, o que sempre fêz foi brincar de escrever bilhetinhos).

Repare, Excelência, uma coisa: se, dos 300 bilhetes escritos nestes 30 dias, nenhum dêles tivesse sido escrito — faria alguma diferença para o país?

D.C.

Lacerda não quis ver o homem a quem acusa

RIO —

O governador Carlos Lacerda negou-se a receber ontem no Palácio Guanabara ao deputado federal Aluísio Ferreira, a quem êle acusara de ser um dos políticos envolvidos no contrabando. Lacerda mandou dizer que estava despachando e deu ordens a um oficial de seu gabinete para que visse o que o deputado queria.

O deputado, em conversa com o oficial do gabinete disse que ia mostrar ao governador o discurso que fizera na Câmara e estava no "Diário do Congresso": mostrava-se surprêso com as acusações que lhe fizera o governador, pois vivera 20 anos em Rondônia, trabalhando com honestidade, e depois de velho levava a pecha de contrabandista.

VOTOU EM LACERDA

O parlamentar disse que trabalhara para a eleição do sr. Lacerda e votara nêle, acrescentando que uma vez que o processo já estava concluído, o governador deveria saber aquêles que efetivamente estavam ligados aos contrabandistas. Com as provas que tem, disse, o sr. Carlos Lacerda deveria estar capacitado a saber se êle (deputado) está ou não metido no contrabando.

COMERCIO APLAUDE

O Centro do Comércio do Café do Rio de Janeiro enviou ontem o seguinte telegrama ao governador:

"O Centro do Comércio de Café do Rio de Janeiro vem testemunhar junto a vossência o aplauso do comércio exportador desta praça em razão das enérgicas medidas tomadas pelo govêrno no combate ao contrabando e, de modo especial, ao do café. Nossa entidade registra como um êxito da nova administração do país a nota de apoio do comércio Norte-americano às medidas de repressão ao contrabando do café divulgada após a visita do ministro Sérgio Armando Frazão presidente do IBC à Naitonal Coffee Association.

a) Azarias Martins Villela — presidente.

(Conclui na 11ª pág.)

MOSCOU NÃO QUER ATENDER ÀS EXIGÊNCIAS DE PEQUIM

Serão reestudadas tôdas as propostas

LONDRES — **Notícias de fonte diplomática anunciaram, hoje, que as conversações econômicas e comerciais entre a União Soviética e a China comunista tropeçaram com dificuldades pela resistência de Moscou em satisfazer as fortes exigências de Pequim.**

Uma missão soviética que estêve em Pequim negociando durante as últimas duas semanas regressou a Moscou, onde prosseguirão as negociações.

AJUDA MAIOR

Sabe-se que Pequim aspira ajuda maior e mais variada dos russos em conseqüência de su crise agrária e econômica.

Ambas as partes observaram silêncio oficial quase absoluto sôbre os detalhes das negociações.

Contudo, as divergências ganharam relêvo num lacônico comunicado de Pequim dizendo que o subsecretário do comércio exterior da União Soviética, P. Fumykin, e o grosso de sua delegação regressaram a Moscou, deixando em Pequim apenas os funcionários absolutamente indispensáveis.

INSINUAÇÃO VELADA

Também proporcionou uma insinuação velada ao primeiro-ministro chinês, Chou En-Lay, referindo-se ao "progresso já alcançado", porém acrescentando enigmàticamente que apenas conservações prosseguirão em Moscou, onde se espera tenham êxito.

Referências oficiais mencionam a concretação de um acôrdo "sôbre uma série de questões", ao mesmo tempo que observam que as conversações sôbre "Relações Econômicas" continuarão em Moscou. A União Soviética e a China Comunista reiteraram publicamente "o eterno, inquebrantável e constante crescimento da amizade sino-soviética".

NAMÔRO COM EUA

Notícias aliadas ocidentais da China informam do reinício da pendência Moscou-Pequim, sôbre as principais discrepâncias sôbre a política a seguir na África em face dos Estados Unidos.

Diz-se que Pequim suspeita do presumível namôro do primeiro-ministro soviético, Nikita Kruchev, com o nôvo govêrno americano do presidente John F. Kennedy. (UPI-DC).

Latina constrói uma central eletronuclear

LATINA — **O ministro da Indústria e Comércio, Emílio Colombo, realizou uma visita à central eletronuclear de Latina.**

A central é dotada de uma instalação à base de urânio natural moderado com grafite e esfriado com gás.

Uma vez prontas as instalações, a central poderá desenvolver uma potência térmica de 705 e uma potência elétrica de 200 mw.

O "coração" do reator é formado por um grande prisma de 24 faces, alto 10 metros, com um diâmetro de 15 metros, construído de tijolos de grafite trabalhados a alta precisão.

A carga do combustível é formada de cêrca de 275 toneladas de urânio natural, subdividida em barras protegidas por bainhas alinhadas.

Nos trabalhos, iniciados em novembro de 1958, colaboram 36 firmas, tendo já sido alcançada a fase de acêrto dos materiais sob pressão. (ANSA-DC)

Velho "lobo do mar" encerra sua carreira

GENOVA — **O capitão Eugênio Cattarini despediu-se no pôrto local do navio que comando durante tantos anos, o "Federico C", encerrando assim uma vida transcorrida tôda nos mares.**

Êle era o mais velho dos capitães italianos, pois estava com 65 anos e 40 de serviço.

DADOS BIOGRAFICOS

Nasceu em Lussimpiccolo e embrenhou-se nas águas do mar já aos 15 anos. Nos 22 anos em que foi comandante dos navios da linha "C", comandou nada menos de 14 destas unidades.

Em 1944 30 bombardeiros atacaram seu navio, o "Eugênio C", quando tentava furar o bloqueio do Atlântico Setentrional: o navio afundou em meio minuto e o comandante Cattarini, apesar de ferido, logrou pôr-se a salvo a nado.

Nos últimos 8 meses — para não cansar o leitor com estatísticas mais amplas — transportou 16 mil passageiros.

CASO DA BALEIA

Em suas aventuras e desaventuras marítimas, o velho capitão lembrou, em sua despedida, o caso de uma baleia que ficou enganchada na proa do navio, no verão passado.

Parar, seria retardar a viagem, diminuir a marcha não seria menos prejudicial aos passageiros, que tinham compromissos e datas certas a aguardá-los em terra firme. O capitão resolveu continuar a marcha no mesmo ritmo, levando na proa a baleia. O mamífero aquático viajou com o "Federico C" durante todo um dia, partindo-se em dois no fim, sob a pressão da água e da proa.

Ao despedir-se, disse o comandante que o fazia "com imensa saudade do Brasil e de tôdas as outras terras que visitou" em suas inúmeras viagens.

A substituí-lo foi chamado o capitão Marco Simicich, êle também de Lussimpiccolo. (ANSA-DC).

Conferência dos "premiers" da Commonwealth

LONDRES — **Na conferência dos primeiros-ministros da Commonwealth, que deverá iniciar-se nesta capital na próxima quarta-feira, serão discutidos numerosos problemas internacionais e da Comunidade Britânica de Nações.**

O principal tema será provàvelmente o do desarmamento, ao qual se seguirá o estudo da atual situação por que atravessa as Nações Unidas, os acontecimentos no Congo — para onde vários países da Commonwealth enviaram tropas — e a admissão da China Comunista nas Nações Unidas, assunto sôbre o qual vários primeiros-ministro sjá manifestaram pùblicamente sua opinião.

QUESTÕES CONSTITUCIONAIS

Diversas questões constitucionais da Commonwealth serão também objeto de estudo, entre elas a posição, no seio da Comunidade, de territórios menores dependentes que talvez desejem nela ingressar depois de sua independência.

OUTROS PEDIDOS

Na próxima reunião serão igualmente considerados os pedidos de ingresso da República de Chipre e de Serra Leoa, que se tornará Estado independente a 27 de abril; à possível autorização, nesse sentido, à União Sul-Africana que já manifestou desejo de continuar na Commonwealth depois de 31 de maio, data em que se tornará república. (ANSA-DC)

Verba para combater violação dos segredos

WASHINGTON — **A comissão de verbas orçamentárias da Câmara dos Representantes decidiu, hoje, dar ao Departamento de Estado, 600.000 dólares para combater as novas e fantásticas técnicas de interferência nas comunicações, que vêm pondo em perigo os segredos ou atividades confidenciais das Embaixadas norte-americanas no exterior.**

Funcionários que depuseram perante a comissão em questão disseram que se necessitava de um programa urgente para enfrentar os novos métodos.

NOVAS TECNICAS

Seus depoimentos deram a entender que em comparação com as novas técnicas, o microfone e seus fios ocultos atrás de um quadro onde uma almofada são coisas inteiramente superadas.

CONTRA-MEDIDAS

Um funcionário disse a comissão que "hoje existem técnicas para escutar que superam nossa capacidade para descobri-las e anulá-las. Solicitamos fundos para iniciar um programa urgente destinado a criar dispositivos para contra-medidas adeugadas".

MICROFONE SEM FIOS

No ano passado se teve um exemplo das novas técnicas quando o ex-delegado-chefe dos Estados Unidos junto as Nações Unidas, Henry Cabot Lodge, denunciou que o escudo de armas dos Estados Unidos colocado atrás do gabinete do embaixador norte-americano em Moscou, havia sido ninho de um diminuto microfone soviético sem fios.

O microfone era pequeno e está tão bem escondido no escudo de armas de madeira talhada que se levou muito tempo para descobri-lo. (UPI-DC).

ÁGUA DO MAR NÃO EVITA CABELOS BRANCOS

WASHINGTON — **Foi proibida nesta capital a venda de água do mar (declarada como tal) porque não beneficia, como declara o rótulo, contra o esbranquecimento dos cabelos e o câncer. (ANSA-DC)**

CLINICA MEDICO-CIRURGICA DO
DR. AMÉRICO CAPARICA
Consultório: Rua Visconde do Rio Branco, 31 (Elevador) — Telefone: 42-2056 — Diàriamente das 15 às 18 horas.
Residência: Rua Gonçalves Crespo, 306, 1.º andar — Apartamento n.º 203 — Telefone: 28-0263

Irá à Sibéria levar mensagem a Kruchev

MOSCOU — **O embaixador dos Estados Unidos, Llewellyn Thompson, declarou hoje que se ofereceu para ir em avião a Sibéria para entregar ao primeiro-ministro soviético, Nikita Kruchev, a mensagem pessoal do presidente Kennedy que tem para êle.**

O embaixador disse que está esperando resposta dos soviéticos sôbre quando e onde pode ver a Kruchev para entregar-lhe a missiva.

INFORMOU KENNEDY

Thompson chegou aqui segunda-feira de regresso de Washington onde informou diretamente sôbre a União Soviética a Kennedy e o secretário de Estado, Dean Rusk.

Porém desde sua volta a esta Capital não teve a oportunidade de ver a Kruchev, que atualmente se encontra na Sibéria fazendo uma viagem de inspeção dos estabelecimentos agrícolas.

URGÊNCIA DE ENCONTRO

Informa-se que o embaixador acredita que deve ver ao primeiro ministro o quanto antes, pois na rapidez do desenvolvimento dos acontecimentos no Congo, Laos e outros lugares poderia inutilizar o conhecimento que trouxe de Washington sôbre a atitude dos Estados Unidos frente a tais questões.

Thompson disse aos correspondentes norte-americanos que ontem informou aos soviéticos que iria em avião a Sibéria em caso necessário para entregar a mensagem pessoal de Kruchev. (UPI-DC).

Israel poderá ter um govêrno de coligação

JERUSALEM — **A gestão do presidente da República, Itzhak Ben Zvi, para fazer com que os partidos políticos de Israel formem um novo govêrno de coligação pode resultar contraproducente para o chefe de Estado, segundo disseram hoje observadores políticos.**

O partidos Herut e Sionista Geral, da oposição, estão achando que o presidente está ultrapassando o limite de seus poderes ao intrometer-se em questões políticas.

COLIGAÇÃO ACEDE

Os partidos da Coligação acederam a considerara exortoção de Ben-Zui a reformar o atual gabinete e dividar o explosivo caso Lavon.

Porém a opinião melhor informada e que o apêlo do presidente somente lograra adiar a decisão de convocar a novas eleições nacionais.

NÃO VOLTARÃO

Os esquerdistas e progressistas estão decididos a não voltar por Ben Curion, cuja demissache a alternativa para novas eleições como chave do conflito.

Por sua parte, no Partido Mapal, de Ben Curion, teme que umas novas eleições com os efeitos do caso Lavon ainda vivos em tôrno do primeiro ministro somente possam ter como resultado uma demolidora derrota.

ÚNICA SAIDA

Embora o Mapal rejeitou o repto de Ben Curion ao oferecer retirar-se a privada, muitos observadores consideram que esta é a única saida que nêste momento tem o partido.

Outro fator do problema e o próprio centro dêle, o próprio Pinhas Lavon, expulso por Ben Curion na secretaria geral da Federação Geral do Trabalho, Histradeut.

RENÚNCIA DE LAVON

Lavon anunciou que renunciava a sua cadeira parlamentar e não voltará a aspirar nêle, decisão que aparentemente tem a finalidade dar-lhe liberdade de ação para lutar com o primeiro ministro sem risco de que o partido entre na luta.

Foi precisamente a absolvição de Lavon pelo gabinete de tôda responsabilidade em um incidente de segurança nacional ocorrido em 1954 a causa direta da atual crise. (UPI-DC).

TEM NOVO PROCURADOR GERAL: DNER

LONDRES — **Honduras Britânica realizou no dia 1.º de março, as primeiras eleições sob a nova Constituição. A Constituição prevê a introdução do sistema ministerial e constitui mais um passo para o autogovêrno interno.**

Ao encerrar-se a votação às 7 horas da noite em Belize mais de 84% dos eleitores haviam comparecido às urnas, o que representa a mais alta percentagem até hoje registrada no país. Acredita-se que nas demais cidades a percentagem chegou a 60 por cento.

UNIFICADO EM MAIORIA

Segundo as últimas notícias, parece que o Partido Popular Unificado conseguiu a maioria dos postos eletivos na nova Assembléia Legislativa. Até o momento, conquistou as dez cadeiras correspondentes às seções em que já terminou a apuração. A votação teve início às 8 horas da manhã realizando-se na maior ordem em todo o país. A polícia não divulgou qualquer notícia sôbre perturbações da ordem.

O tempo bom, depois de uma noite de chuva abundante permitiu a realização de comícios de última hora e um desfile de membros do Partido Popular Unidicado pelas ruas da capital.

ESCOLHA DA ASSEMBLÉIA

Nas eleições serão escolhidos 18 membros da Assembléia Legislativa, que terá outros cinco membros nomeados e dois "ex officio". No total, contará com maisa 10 membros do que a Assembléia anterior.

O governador ocupará o cargo de presidente da Assembléia e exercerá podêres especiais, mas dêles usará apenas em situações de emergência.

DIVISÃO DAS CADEIRAS

O Partido Popular Unificado de tendências esquerdistas dirigido pelo sr. George Price obteve 8 cadeiras em 1954 e 9 em 1957.

Os outros partidos que concorreram foram o Partido Nacional Independente dirigido pelo sr. Herbert Fuller e o Cristão Democrata, liderado pelo sr. Nicholas Pollard. (ENS-DC)

HOMENS DE NEGÓCIOS VISITAM PAÍSES

LONDRES — Seis homens de negócios da Venezuela sairam ontem de Londres para Roma, depois de uma visita de boa vontade de duas semanas na Grã Bretanha.

O grupo passará dez dias em Roma a convite do govêrno antes de regressar a seu país. (UPI-DC)

BOLIVIANOS REFUGIADOS NA ARGENTINA

CLORINDA (Argentina) — Procedente de Assunção Paraguai chegaram os cidadãos bolivianos Jaime Novanuarasta de 38 anos, comerciante Hugo Gonzalez Mosqueo, de 38 anos advogado Mario Zabata Rojas 38 anos advogado e Alfred. Arraiza de 56 anos. Todos pertencem ao Movimento Nacional Revolucionário e foram expulsos da Bolívia no dia 24 de fevereiro último. (UPI-DC)

Por que 12 anos de prosperidade...

Há 12 anos, quando iniciamos as nossas atividades, a nossa principal preocupação foi a viagem que você vai fazer amanhã, daqui a um mês, daqui a um ano. Trabalhamos e crescemos em função dessa idéia. O equipamento, o pessoal de bordo, o pessoal de terra, são elementos de sua futura viagem. Por isto, V. tem sempre à sua espera um avião do Lóide. Pessoal de bordo treinado, gentil e sóbrio ao mesmo tempo. Pessoal de terra altamente capacitado para acompanhar sua viagem e guiar o seu vôo. Há 12 anos, começamos a nossa história. Em 12 anos, por cuidar bem de sua próxima viagem com segurança e regularidade, ganhamos prosperidade e conquistamos a sua confiança.

MARQUE SUA PRÓXIMA VIAGEM em DC-6-C, Serviço de Luxo. Cabine Pressurizada, Radar. Em DC-4, Equipado com Radar, Serviço Econômico. Em C-46, Vôo Turista.

ISTO É O LÓIDE AÉREO:

12 quadrimotores equipados com radar, velocidades entre 400 e 550 K.P.H. (a Cia. que possui o maior número de quadrimotores do Brasil)
8 C-46, para 44 passageiros, velocidade de 330 K.P.H.
1.268 funcionários em terra
174 funcionários de vôo
20 agências no país — em prédio próprio
19 estações de rádio — em prédio próprio
Oficinas de manutenção, laboratório de revisão e recuperação de instrumentos de bordo, oficinas de recuperação de motores, instalados em prédios próprios da Companhia.

Conheça-o mais intimamente... e orgulhe-se também de sua prosperidade!

Lóide Aéreo - A MAIS PROSPERA COMPANHIA DA AVIAÇÃO COMERCIAL BRASILEIRA

SOBRIEDADE · 12 anos · PROSPERIDADE

Magalhães: relações com Jânio são boas

BELO HORIZONTE —

— Conforme foi ressaltado na mensagem à Assembléia Legislativa, as relações do govêrno de Minas com à Presidência da República são as melhores possíveis, sendo perfeito o entrosamento existente tanto no setor político como no administrativo — disse à reportagem, na tarde de ontem, o governador Magalhães Pinto, momentos após desembarcar de volta da viagem empreendida a Brasília, Rio e Niterói.

— Posso afirmar — prosseguiu — que minha ida a Brasília teve o êxito que esperava, sendo proveitosa no encaminhamento de vários problemas da administração mineira, bem como do problema da sucessão udenista, que agora já está nas cogitações dos representantes estaduais e dos líderes do Partido, cujas opiniões serão ouvidas atentamente até o pleito sucessório interno.

CONTATOS

O governador Magalhães Pinto continuou dizendo que a reunião para exame da sucessão udenista foi adiado em virtude da morte do governador Roberto Silveira. "Procurarei, na medida do possível, estabelecer contatos com os representantes estaduais e líderes partidários, de modo a que o encaminhamento da eleição do novo presidente se faça democràticamente e sem quebra da unidade partidária. Até que as tendências fiquem claramente delineadas o atual presidente deve agir com imparcilidade para ter autoridade de ouvir tôdas as correntes que têm o direito de opinar livremente".

ASSEMBLEIA

Estiveram ontem em visita ao governador Magalhães Pinto, a fim de comunicar a eleição da Comissão Executiva da Assembléia Legislativa do Estado todos os participantes da atual Mesa diretora que são os deputados Castro Pinto, presidente, do PSD; Manoel Taveira, 1º. vice-presidente, da UDN; Said de Paula Arges, 2º. vice-presidente, do PSP; Wilson Modesto, 1º. secretário, do PTB; José Fernandes Filho, 2º. vice-presidente, do PDC; Navarro Ribeiro, 3º. vice-presidente, do PRP; e Godofredo Frota, do PTB, 4º. vice-presidente.

A mesma Comissão visitou o vice-governador Clóvis Salgado, também na tarde de ontem.

Hoje, às 9,30 horas, tôda a bancada do PTB visitará o governador do Estado. (Da sucursal, pelo telefone).

ELEITA A MESA DA ASSEMBLEIA LEGISLATIVA

BELO HORIZONTE —

Foi eleita a Mesa da Assembléia Legislativa do Estado que, quebrando uma antiga praxe, não conta com a presença de nenhum representante do PR. Os perristas desejavam a 1a. vice-presidência, com o que anuiu o PSD; entretanto, a UDN não concordou com a promessa. Diante disso, o PR resolveu afastar-se da Mesa, o que não alterará a posição do partido em relação ao govêrno do sr. Magalhães Pinto, segundo se informa. — (Transpress).

DECLARAÇÃO DO VICE-PRESIDENTE

BELO HORIZONTE —

Eleito vice-presidente da Assembléia Legislativa, o deputado Manuel Taveira disse à reportagem: "Entendo que a eleição da Mesa obedeceu a um critério que há cinco anos vem sendo mantido e vai alcançando os foros de tradição na Assembléia. E' por outro lado, uma demonstração do espírito de cordialidade reinante entre os diversos grupos políticos do Estado". — (Transpress).

VEM FALAR COM LACERDA

SALVADOR —

O deputado Raimundo Reis deverá avistar-se, na próxima segunda-feira, com o governador carioca Carlos Lacerda. Para tanto o parlamentar baiano já solicitou audiência. No decorrer do encontro o deputado Raimundo Reis entregará ao sr. Carlos Lacerda requerimento da Assembléia Legislativa solicitando confirmação da acusação formulada contra o sr. Orlando Moscoso, vice-governador do Estado, e os documentos comprobatórios. — (Transpress)

S. PAULO: Critério para a reforma do secretariado

SÃO PAULO —

"O critério que adotei na escolha do meu Secretariado foi o misto" — declarou à imprensa o governador Carvalho Pinto.

"Como se pode observar — prosseguiu o governador — adotei o critério político de acôrdo com a atual conjuntura e também técnico, nas pastas cujas peculiaridades exigem elementos eminentemente técnicos. Agora, a reforma do meu secretariado está completa, não tendo intenções de fazer outras alterações no quadro de auxiliares diretos".

Sôbre a permanência do sr. Jânio Quadros, amanhã, em São Paulo, o sr. Carvalho Pinto disse que iria a Barretos apenas para recepcionar o presidente e que nenhum assunto específico levaria para êsse encontro. "Todavia — concluiu — como passarei quase o dia inteiro com o presidente, é lógico que trocaremos idéias sôbre assuntos políticos e sobretudo os assuntos que dizem respeito principalmente ao Estado". — (Transpress)

CANDIDATO UNICO A VICE-PREFEITO

S. PAULO — O deputado Antônio Mastrocola declarou à imprensa que vai propôr a unificação dos candidatos a vice-prefeito na área do sr. Prestes Maia. Nêsse sentido, frisou:

"Faço um apêlo aos candidatos registrados para a vice-prefeitura, por partidos que apóiam o engenheiro Prestes Maia, a que retirem a sua candidatura, que eu (o parlamentar é candidato a vice) e a UDN retiraremos a minha, registrando imediatamente, em nosso lugar, um nome que possa melhorar mais ainda, pela coesão e unidade da campanha, a esplêndida situação do nosso candidato a prefeito". (Transpress).

AMAZONAS: Alvaro Maia uene o PSD

MANAUS — O ex-senador Alvaro Maia, presidente do PSD, seção dêste Estado, vem de dar novo impulso à agremiação que dirige, está unindo o PSD. Como segundo Partido, no Estado, a agremiação do ex-senador Álvaro Maia vem se preparando para a futura luta eleitoral, em 1962.

Pensam os dirigentes pessedistas concorrerão em 1962, com candidato próprio ao govêrno do Estado, e para isso, estão trabalhando com afinco. (TRP-DC).

MATO GROSSO: Relatório sôbre assassínio de paraguaios

CUIABÁ —

Sabe-se agora que o governador Correia da Costa sodicitou ao seu secretário de Segurança amplo relatório sôbre o rumoroso caso da morte de exilados paraguaios em território mato-grossense. O governador declarou que tal fato não se havia registrado em sua gestão e que o cabo e mais cinco elementos da Polícia, envolvidos, estão presos incomunicáveis. Como já é do conhecimento público, os fugitivos paraguaios se entregaram à Polícia de Mato Grosso, e o cabo foi subornado pelos paraguaios, conduzindo os exilados até à fronteira daquele país e lá permitiu que fôssem assassinados por seus patrícios. O massacre, que se verificou no município de Amambai, teria ficado às ocultas se dois paraguaios não conseguissem escapar. — (Transpress).

PERNAMBUCO: Eleitorado pernambucano

RECIFE —

O desembargador Rodolfo Aureliano, presidente do Tribunal Regional Eleitoral, endereçou ofício ao ministro Ari Franco, presidente do TSE, anexando o boletim do movimento de eleitores no Estado. De acôrdo com êsse boletim, o Estado de Pernambuco conta presentemente com 879.367 eleitores sendo êsses votantes dibididos em 9 zonas da capital e nas 103 espalhadas por todo o interior do Estado. — (Transpress).

REFORMA ADMINISTRATIVA

RECIFE —

A reforma administrativa será mais ampla do que se espera, atingindo vários nomes além dos que se têm noticiado, inclusive de presidentes de autarquias e sociedades de economia mista. Dois objetivos terá a ampliação da reforma: fortalecimento do Estado no cenário federal e pacificação da família política pernambucana. Tal é o declarado propósito do governador Cid Sampaio. — (Transpress)

BAHIA: Moscoso pressionado

SALVADOR —

Os amigos e correligionários do sr. Orlando Moscoso, vice-governador do Estado, estão a pressioná-lo para que abandone as tentativas de pacificação e adote uma posição de liderança das oposições, ganhando inclusive as ruas, captando, dessa forma as áreas populares não influenciadas pelo governador Juraci Magalhães.

Entretanto, o sr. Orlando Moscoso, ao contrário do que se esperava, resiste ao assédio dos amigos, preferindo lutar pela "pacificação" (Transpress).

R. G. DO SUL: Issler e Tasso candidatos

PÔRTO ALEGRE —

Os senhores Tarso Dutra (janista) e Vitor Issler (PTB), comentando a sucessão do senhor Brizola, na Festa da Uva em Caxias do Sul, manifestaram-se como candidatos fazendo "blague". "Minha tarefa é mais fácil, pois o deputado Tarso já é concorrente ao senhor Peracchi" — disse o deputado Vitor Issler. Por outro lado, o dissidente pessedista afirmou: "Eu e tu, Issler saimos por êste Rio Grande, um elogiando o outro e depois das eleições faremos um jantar de confraternização. Eu como candidato do PSD e tu do PTB". Issler disse que iria pagar o jantar em referência.

Apesar da "Pérola das Colônias" por ocasião da Festa da Uva, ter-se transformado na "meca" dos políticos, foi notada a ausência do senhor Ildo Meneghetti, presidente do PSD gaúcho, que não foi nem a Caxias e nem ao desembarque do presidente Jânio Quadros, na Base Aérea de Gravataí, sendo o único político de projeção ausente das referidas solenidades. (Sucursal)

SERGIPE: Novo presidente na Assembléia

ARACAJU —

O deputado Wolnei Melo, da bancada udenista, foi eleito novo presidente da Assembléia Legislativa do Estado, representando as fôrças governistas. Após à eleição, a maioria dos parlamentares compareceu ao Palácio do Governador Luís Garcia para lhe hipotecar solidariedade. (Transpress).

66 VOLUNTÁRIAS RECEBEM VISITA

Da esquerda para a direita, as sras. Umbelina Coimbra Bueno, embaixatriz Cabot, Elisa Coimbra Bueno Lynch (presidenta da Organização das Voluntárias) e a sra. Beatrice Berle, à assistirem ao trabalho de uma voluntária

Sra. Berle visitou voluntárias do Rio

RIO —

A sra. Beatrice Berle ,espôsa do sr. Adolf A. Berle Jr. (Coordenador do Govêrno dos Estados Unidos para Assuntos Inter-Americanos), antes de regressar ao seu país, estêve em visita à Organização das Voluntárias, no Palácio Guanabara, onde foi alvo de homenagens.

Tendo sido uma das fundadoras da Organização, em 1945, a então embaixatriz norte-americana pôs à disposição daquela agremiação algumas salas da própria Embaixada. A Organização reliza trablhos de cultur para judar os hospitis e ambulatórios pobres da cidade.

OBRA SOCIAL

A sra. Elisa Coimbra Bueno Lynch informou à sra. Beatriz Berle que a Organização atende atualmente 75 hospitais e ambulatórios no Rio de Janeiro e quase mil em todo o Brasil. A ajuda é concedida mediante pedido por escrito do hospital ou ambulatório e depois de constatada a condição de pobreza do postulante. Acrescentou a sra. Coimbra Bueno que há hoje em funcionamento em todo o país 320 núcleos da Organização, sendo 14 no Estado da Guanabara. Todos os núcleos são independentes quanto à forma de angariar recursos para a sua mautenção. Recebem da sede, por cessão, mediante contrato, apenas as máquinas para a realização de costuras hospitalares ou para outras finalidades. Contudo, se a direção de um núcleo deixar de enviar o relatório mensal durante três meses consecutivos, a sede imediatamente providencia para que lhe seja devolvido o equipamento cedido.

A Organização das Voluntárias é custeada através de doações de firmas comerciais e industriais e das mensalidades dos sócios, cuja contribuição mínima é de Cr$ 50,00. Outra forma de colaborar com a obra filantrópica da instituição consiste em remeter para a sua sede central ou para os núcleos peças de fazenda adequada para a confecção de lençóis, fronhas e blusas para uso após as intervenções cirúrgicas.

NÚCLEO INDIGENA

A sra. Elisa Coimbra Bueno prestou ainda esclarecimentos curiosos à sra. Berle: A Organização possui um núcleo em Utiariti na selva matogrossence cujas voluntárias são exclusivamente índias. Prestam relevantes serviços à localidade e envia irregularmente seus relatórios. Outro núcleo funciona também na fronteira do Peru, em São Paulo de Olivença, cujas voluntárias são índias ou môças que se dedicam ao garimpo. Em alguns núcleos do interior brasileiro, a Organização está empenhada em desenvolver o ensino artesanal, abrindo cursos de sapateiro-alfaiate para rapazes de 12 a 19 anos. Por outro lado, os núcleos colaboram ativamente na obra da alfabetização das missões religiosas e das paróquias.

BEM IMPRESSIONADA

A sra. Beatriz Berle mostrou-se bem impressionada com o trabalho realizado pela entidade que ajudou a fundar há quinze anos e prometeu tudo fazer no sentido de continuar a ser útil a tão benemérita instituição.

13.º ANIVERSÁRIO DA "REVISTA DO RÁDIO"

RIO —

A "Revista do Rádio", na próxima segunda-feira, comemorará o seu 13.º aniversário com um banquete que será realizado em conhecida casa de diversões da cidade.

Nessa ocasião, será entregue os troféus aos srs. Edson Leite e Rubens Berardo que foram considerados pela crítica o "Radialista do Ano" e o "Homem do ano na TV", respectivamente.

Resultados das eleições em Honduras

RIO —

Tomou posse, ontem, no cargo de procurador-geral do Departamento Nacional de Estradas de Rodagem, o sr. Cláudio A. Pestana Magalhães, que, por ato do presidente da República, foi nomeado para êsse pôsto, em substituição ao sr. Antônio Saturnino Braga.

À posse, efetuada pelo diretor do DNER, compareceram autoridades e representantes de vários setores da economia nacional.

O sr. Cláudio Magalhães já exercia no Departamento, o cargo de procurador de 1.ª categoria.

Fôrças políticas da GB aplaudem coesão federal

RIO —

Entre os integrantes da Minoria na Assembléia Constituinte vem causando a melhor impressão o movimento que ora se inicia em Brasília visando ao fortalecimento do Poder Legislativo Federal, cujo prestígio não pode deixar de enfraquecer-se ante constantes acusações que tem surgido a vários de seus membros, de atos que atentam contra o decoro parlamentar.

E' que tal movimento não resultará em ação benéfica restrita apenas ao âmbito federal, mas, obviamente, estenderá sua influência às esferas do Estado e do Município, propagando-se, por conseguinte, a todos os níveis de govêrno.

AJUDARA' A CONTER LAMURIAS DE LACERDA

O empenho demonstrado pelo deputado Mazzilli, presidente da Câmara, em apurar a veracidade das acusações e de exigir a precisa indicação dos nomes de parlamentares sôbre os quais recai a arguição de irregularidades — como é o caso da carta enviada ao governador Lacerda sôbre a denúncia de contrabando de café, feita ao presidente da República — foi recebido pela oposição, na Assembléia Constituinte da Guanabara, como valioso e oportuno refôrço ao trabalho que já está sendo realizado para conter as demasias do chefe do Executivo Estadual.

Tais demasias não constituem caso isolado, pois que o exemplo vem de cima. Uma das últimas decisões do sr. Jânio Quadros está sendo considerada como outra providência a mais no seu trabalho de solapamento da atuação do Poder Legislativo. Com as reuniões, que acaba de marcar com os governadores dos Estados, e nas quais se fará acompanhar de seus ministros, técnicos do BNDE, do Banco do Brasil, da SUDENE e de outros órgãos da administração, a solução de todos os problemas do país passará a ser atribuída exclusivamente àqueles que detêm, nos três diferentes níveis de govêrno, a tarefa puramente administrativa e gerencial. Os legisladores, através dos quais se canalizam as inquietações e as aspirações de tôdas as camadas da coletividade brasileira, ficam, portanto, com o seu papel perigosamente menosprezado. Essa, a observação que ontem nos fêz o sr. Saldanha Coelho, a propósito das reuniões previstas pelo presidente da República com os governadores dos Estados.

LACERDA CONTRA O LEGISLATIVO E JUDICIARIO

Observou também aquêle parlamentar que, se no âmbito federal é indisfarçável o intuito de amesquinhar a colaboração do Legislativo, o sr. Carlos Lacerda vem primando em governar contra o Legislativo e o Judiciário. Mas, acrescentou, assim procederá sòmente enquanto o Estado não tira a sua Constituição. Votada ela, não escapará o governador da Guanabara de ser julgado por crimes de responsabilidade.

As reuniões realizadas em Brasília na residência do sr. Ranieri Mazzilli e na do padre Pedro Vidigal, com as quais ficou assentada a coordenação das fôrças majoritárias na salvaguarda do prestígio do Legislativo, foram recebidas na maioria da Constituinte da Guanabara com satisfação e, mesmo, desafôgo. E' que o temor da preparação de um clima que venha a impedir o gôzo pleno das liberdades democráticas está no sentimento de não poucos dos representantes do povo carioca que, nesse particular, sem dúvida também representam o povo brasileiro, avesso a autoritarismos na gestão da coisa pública.

Gama Filho: Lacerda promete; não cumpre

RIO —

O sr. Gama Filho, na sessão de ontem da Constituinte, declarou que o governador do Estado não resolveu nem equacionou, nos seus três meses iniciais de administração, nenhum dos problemas para os quais prometeu solução rápida, com planos já elaborados, durante a campanha eleitoral.

Em resposta, a sra. Sandra Cavalcanti, defendendo o govêrno, disse que o governador se debate com a falta de verbas e a escassêz de recursos financeiros. O sr. Paulo Alberto, indo à tribuna em seguida, disse que o govêrno contaria com tais recursos se se dispuzesse a cobrar a dívida fiscal dos exportadores de café, de mais de seis bilhões.

AGUA, BURACO, LIXO E BORRACHA

O sr. Gama Filho, em seu discurso, notou que se agravam os problemas da cidade. A falta d'água se faz sentir mesmo na época chuvosa. As ruas estão esburacadas. O lixo se acumula. A cidade continua suja. Alega-se falta de pessoal para a Limpeza Urbana, alegação feita, já, durante o govêrno do sr. Negrão de Lima. A solução dos problemas dos telefones, nos discursos de candidato do sr. Carlos Lacerda, era imediata e êle afirmava possuir um plano secreto para isso. Entretanto, vê-se agora, uma comissão estudou o assunto e apresentou relatório secreto, só a êle tendo acesso certos iniciados. Quanto aos problemas da Educação, a solução veio através de um "salário-sanduíche". O mesmo acontecia com relação à Saúde. Tudo ia ser resolvido em pouco tempo. E o que se sabe, a respeito é de um contrato entre o Estado e a Sortec. Mas houve uma novidade. Está em plena execução o "Plano de Valorização da Borracha". Viu-se isso claramente no carnaval, com os espancamentos de pacatos cidadãos. Quanto ao respeito às leis, o que se sabe é que uma decisão do Supredmo Tribunal Federal foi acatada pelo governador com desaforos e ofensas ao ministro Ari Franco. Existe uma lei, em pleno vigor, tabelando os preços dos ingressos no Maracanã e o governador alterou tais preços, elevando-os com um simples decreto.

RESPOSTA A GAMA

Coube à sra. Sandra Cavalcanti, embora estivesse presente o líder Amaral Neto, responder ao sr. Gama Filho, em defesa do govêrno. A sra. Sandra Cavalcanti alegou que o atual govêrno não poderia fazer em três meses o que os governos anteriores não fizeram em 30 anos. Faltam verbas, faltam recursos, falta pessoal. Mas o govêrno realizará tôdas as suas promessas. Um problema já foi resolvido, a matrícula de crianças, com o oferecimento de mais 50 mil vagas no sistema de ensino do Estado.

CAFE'

O sr. Aliomar Baleeiro, há dias, declarou que a cobrança da dívida dos exportadores de café não podia ser feita porque a decisão do Supremo Tribunal Federal não havia sido publicada ainda. Ontem, o sr. Paulo Alberto foi à tribuna e declarou que a decisão a que se referiu o sr. Aliomar Baleeiro havia sido publicada, indicou a data do "Diário Oficial" respectivo e disse que se o govêrno não tem recursos para solucionar os problemas do Estado é porque não quer, simplesmente, cobrar êsses seis ou oito bilhões de cruzeiros de que é credor.

"NÔ CEGO"

O sr. Saldanha Coelho recomendou aos deputados a leitura do artigo do nosso companheiro Danton Jobim, publicado na edição de ontem, "Nó Cego", a respeito da questão dos municípios no Estado. O artigo e o deputado defendem a tese de que, sem a criação de municípios, Guanabara não poderá receber os impostos municipais. O prejuízo que isso causará — disse o sr. Saldanha Coelho — é superior a oito bilhões de cruzeiros.

OUTROS ASSUNTOS

O sr. Silbert Sobrinho falou sôbre a emenda que beneficia os inspetores de Fazenda e agentes da Renda Mercantil. O sr. Jorge Valadão disse que duas mil pessoas foram beneficiadas com apelos feitos através dos rádioamadores, lamentando que êsses rádioamadores não tenham uma assistência eficiente por parte do govêrno. O sr. Danilo Nunes anunciou que na próxima semana apreciaria o ato do presidente da República mandando acabar com o Conselho Coordenador do Abastecimento. O sr. Miécimo da Silva apresentou reivindicações dos moradores de Realengo. O sr. Hércules Correia apresentou requerimento, requisitando o relatório da comissão encarregada pelo governador de estudar o caso dos telefones. O sr. Frota Aguiar falou sôbre a extinção da COFAP. O sr. Amando da Fonseca falou sôbre o incidente entre um comissário de polícia e o coronel Fontenele. Disse que o coronel está querendo transformar a Limpeza Urbana em nova "República do Galeão". Foi nomeada comissão com elementos de todos os partidos para fazer visita ao presidente Lopo Coelho, em virtude do falecimento de sua genitora.

"HOMENAGEM A VILA-LOBOS"

O ministro Brígido Tinoco quando cumprimentava a sra. Arminda Vila-Lobos por ocasião do lançamento do livro "Homenagem a Vila-Lobos", editado pelo MEC, em memória ao grande maestro, recentemente, falecido

Empossados ontem os novos diretores: MEC

RIO —

Em solenidade presidida pelo ministro Brígido Tinoco, foi realizada, ontem, no salão do Palácio da Cultura, a posse dos dez diretores de serviços do Ministério da Educação e Cultura, recentemente nomeados pelo presidente da República.

Após serem empossados os novos dirigentes do MEC, o ministro Brígido Tinoco presidiu, no mesmo local, à cerimônia de lançamento da primeira obra oficial, "Homenagem a Vilalobos", lembrando o grande maestro, há pouco falecido.

NOVOS DIRETORES

Os novos responsáveis pelas importantes repartições do MEC são os seguintes: Adonias Filho, diretor da Biblioteca Nacional; Armando Hildebrand, diretor do Ensino Industrial; Clóvis Garcia, diretor do Serviço Nacional de Teatro; Murilo Miranda, diretor do Serviço de Radiofusão Educativ e Mário Ritter Nunes, diretor do Serviço de Estatística da Educação e Cultura.

Também o general Castro Filho, foi empossado no cargo de diretor da Divisão de Educação Física; Augusto Meyer, diretor do Instituto Nacional do Livro; e os srs. Artur de Almeida Tôrres, João Stávala Pôrto e Manoel Vanderlei da Silva Ferreira, em divisões da Biblioteca Nacional.

DISCURSOS

Saudando os dirigentes, o sr. Brígido Tinoco disse que os convocara para "uma tarefa de capital importância para o espírito, principalmente, se nos ativermos à hora histórica que vivemos, pois deverá ser dada ao Ministério de Educação a dinamização que o govêrno da República deseja dar às questões que se ligam à inteligência".

Coube ao escritor Adonias Filho, novo diretor da Biblioteca Nacional, agradecer a confiança do govêrno, em nome dos recém-empossados, afirmando que tinham perfeito conhecimento das responsabilidades que assumiam perante o povo, e que o presidente da República poderia estar certo de que saberiam cumprir com os seus compromissos.

"HOMENAGEM A VILLA-LOBOS"

Por ocasião do lançamento do livro "Homenagem a Villa-Lobos", falou o professor Julianeli, diretor da Divisão de Educação Extra-Escolar e organizador do trabalho, com opinião de 14 homens de letras, discorrendo sôbre o assunto.

O primeiro exemplar oferecido pelo ministro Brígido Tinoco foi entregue à sra. Arminda Villa-Lobos, sendo, em seguida, distribuído inúmeros volumes aos presentes, na sua maioria, escritores, jornalistas e professôres.

Constituinte por dentro

Sandra Cavalcanti contou a seguinte anedota: um português, seu amigo, telefonou para uma companhia de aviação e perguntou em que tempo êsses aviões modernos iriam do Rio a Lisboa. O funcionário da companhia respondeu: "um minuto" e foi obter a informação. O português desligou o telefone e disse para um amigo: "Que velocidade. Daqui a Lisboa num minuto!"

◆

Uns bilhetinhos: Lopo Coelho — E' preciso pensar nos vereadores. Mas pensar como se êles existissem, porque êles existem mesmo. O governador pensou nêles como se êles não existissem. Cortou as irradiações de suas sessões e teve que, dois meses depois, contra sua vontade, atender à Justiça que mandou restabelecer a irradiação. Promova a solução do problema "vereador" na Constituição mas como se êles existissem, porque êles existem mesmo. Do contrário acabarão aí dentro dêsse plenário vazio e a primeira coisa que farão, já que são 50 e seus deputados apenas 30, é destituir o presidente e eleger outro, dêles.

◆

Amaral Neto — Pense nos vereadores como se êles existissem. Principalmente se êles têm Sobral Pinto como advogado. Quando se contrata Sobral Pinto a procuração é passada à sua alma. E o perpétuo assistente de Sobral Pinto, em tôdas as suas causas, é o próprio Deus. Não vê como invoca tanto Seu nome? Pense nos vereadores como se êles existissem. Olhe que existe uma promessa sua de renunciar se os vereadores forem incorporados. Parece que serão.

◆

Jorge Valadão — Não fica bem estar fiscalisando deputados que comparecem ou deixam de comparecer à sessão. Campanhas assim encontram certa repercussão na opinião pública mas acabam sempre desmoralizadas. O mal da sua Constituinte é ter 30 deputados apenas. E um dêles querendo que o comparecimento seja integral. V. Exa. pode permanecer a sessão tôda no plenário porque não pertence a nenhuma comissão. Os outros pertencem e trabalham nelas, fazendo a Constituição. Estão ocupados. Deixe êles trabalhar descansados.

PRODUTOS DE VALOR DA FLORA MEDICINAL

JURUPITAN
Combate as cólicas e as congestões do fígado, os cálculos hepáticos e a icterícia

CHA MINEIRO
Indicado contra reumatismo gotoso e artritismo moléstias da pele e por ser mui to diurético nas doenças dos rins

DIRAJAIA
Expectorante indicado nas bronquites e nas tosses, por mais rebeldes que sejam
Vendem-se em tôdas as farmácias e drogarias Peça grátis nosso útil Catálogo Científico

J. Monteiro da Silva & CIA
Telefone: 23-2726
195 — 7 Setembro — 195
RIO DE JANEIRO

RAIOS-X Dr. Victor Côrtes
Exames radiológicos em residências
TOMOGRAFIAS
Diàriamente das 8 às 11 e das 14 às 17 horas
RUA ARAÚJO PORTO ALEGRE, 70
9.º andar — Tel.: 22-5330

LLOYD BRASILEIRO
Patrimônio Nacional
Escritório: Rua do Rosário n.º 1
Telefone: 31-2060
Praças e Fretes — Siloja
Telefone: 31-3329
Passagens: térreo — Telefone: 31-3304

EUROPA

TODOS OS SANTOS
Vg. 21 — Ida
Sairá a 6 do corrente para: Cabedelo — Fortaleza — São Vicente — Havre — Dunquerque — Londres — Antuérpia — Roterdam — Bremem e Hamburgo

LOIDE S. DOMINGOS
Vg. 17 — Ida
Sairá a 7 do corrente para: Vitória — Barra de Ilhéus — Salvador — Cabedelo — S. Vicente — Casablanca — Tanger — Gibraltar — Barcelona — Marselha — Gênova — Livórno — Nápoles e Trieste

AVISO
Qualquer alteração nas datas de saídas dos navios será publicada neste local.

AMERICA DO NORTE
SAIDAS DE SANTOS

CABO STA. MARTA
Sairá hoje para: Paranaguá — Rio — Barra de Ilhéus e Nova Iorque

LOIDE PANAMA
Sairá a 7 do corrente para: Rio — Vitória — S. Juan e Nova Orleans

AMERICA DO NORTE
SAIDAS DO RIO

CABO STA. MARTA
Sairá a 7 do corrente para: Barra de Ilhéus — Salvador e Nova Iorque

LOIDE PANAMA
Sairá a 8 do corrente para: Vitória — S. Juan e Nova Orlean

Êste é o programa campeão das preferências dos ouvintes:
"Peça Bis Pelo Telefone"
de segunda a sexta-feira, das 13 às 14 horas
e de 14,30 às 15 horas
(aos domingos, de 13 às 14 horas) na
RÁDIO MAYRINK VEIGA
● Produção de Jair de Taumaturgo
● Apresentação do
"Sabonete GESSY"

duas para MELHOR SERVIR
VIAÇÃO FRIBURGUENSE S. A.
Rio — Friburgo — Rio
22 horários diretos e 6 paradores — via M-A-G-E
AUTO VIAÇÃO DUAS BARRAS LTDA.
Niterói — Duas Barras — Niterói a Friburgo (Direto)
Friburgo a Duas Barras (Parador)
Tradicionais emprêsas ligando as cidades
rio de janeiro — niterói — magé — cachoeira — friburgo — bom jardim — monerat — cordeiro — cantagalo — duas barras — macuco — madalena
INFORMAÇÕES
Rio — Estação Mariano Procópio - Guichet 12
Tels.: 43-5130 e 43-5855
Niterói — Estação Rodoviária - Guichet 18
publivendas

NERVOSOS
O prof. MAURICIO DE MEDEIROS com consultório na Rua da Quitanda, 3 — salas 811 e 812, da consultas às 2as., 4as. e 6as., de 9 horas ao meio-dia. — Marcar hora tôdas as manhãs. Fone: 22-5941

Diario Carioca

Fundado em 17 de julho de 1928

SÁBADO, 4 DE MARÇO DE 1961

Nossa opinião

Frutos de uma leviandade

O GOVÊRNO suspendeu há perto de um mês os leilões de divisas. Quis acentuar no espírito público a gravidade da situação financeira deixada pela administração Kubitschek. Alegou, para arriscar êsse passo, que precisava paralisar as licitações para o reexame da conjuntura cambial.

Está colhendo o govêrno os primeiros frutos dessa temeridade. O Banco do Brasil viu-se agora sem encaixe para enfrentar o pagamento do funcionalismo, coisa inédita no país. O sr. Jânio Quadros necessita provar que o govêrno Kubitschek, com tôda a imponência das obras que realizou, lançou a nação na bancarrota.

Na realidade a responsabilidade pelo que está acontecendo não cabe ao grande presidente que deixou o poder a 31 de janeiro. Êste herdou de seu antecessor situação bem mais difícil no campo financeiro, enfrentou-a com coragem e atravessou cinco anos de seu mandato sem nenhuma crise que fizesse parar o Brasil ou emperrar-lhe o desenvolvimento. A culpa pelo possível atraso do pagamento dos servidores públicos e por outras alarmantes decorrências da suspensão dos leilões cai, por inteiro, sôbre quem tomou açodadamente a drástica medida.

Não é certo que fôsse preciso suprimir temporàriamente os leilões para reestudar a situação cambial, do mesmo modo que não é certo parar os motores de um avião em pleno vôo para reparar uma peça do seu mecanismo que provou defeituosa.

Se o govêrno queria conhecer a verdadeira situação mediante um estudo consciencioso, não precisaria sustar os leilões. Bastaria abolir provisòriamente o adicional tríplice, da Instrução 193, artifício pelo qual o govêrno anterior forçava a baixa do preço dos ágios oferecendo uma quantidade de divisas três vêzes maior que a quantidade de divisas normalmente oferecidas.

O sr. Juscelino Kubitschek era acusado, pelos seus adversários, de adotar providências graves sem meditar convenientemente em sua repercussão. Falava-se a cada passo no "açodamento" do presidente. Pois açodado é o chefe dêste govêrno, que toma impensadamente medidas de terríveis efeitos sociais, como o novo horário do funcionalismo e a suspensão abrupta dos leilões de divisas.

Agora, estamos diante de uma incrível leviandade, que ameaça produzir sérias consequências de reflexos ainda imprevisíveis.

Atentado à cultura

A Presidência da República mandou rever os casos de acumulação, à vista do novo horário do funcionalismo. Aos alunos foi dado, com inteira justiça, o direito de frequentar as aulas, compensando, depois, o tempo de serviço nas repartições. Aos mestres se negou tudo. Terão de optar pelo cargo de vencimento mais alto.

Dêste modo, o magistério brasileiro perderá a colaboração de elementos cultos e experientes. Parece até que há excedentes nos quadros do nosso professorado. Na verdade, porém, o que existe é grande escassêz, que agora se vai acentuar, em consequência das providências adotadas pelo govêrno federal.

O assunto excede o âmbito dos interêsses individuais, que também merecem respeito, para afetar ao ensino do país. Não resta dúvida de que a determinação presidencial reveste o caráter de verdadeiro atentado à cultura.

Impede-se o exercício de uma atividade intelectual da maior significação para a nacionalidade apenas para satisfazer o capricho de um homem que governa contra os funcionários públicos. E' um triste sinal dos tempos.

Cooperação internacional

O GOVÊRNO da Alemanha Ocidental resolveu colaborar com os países subdesenvolvidos, visando a resolver alguns dos seus problemas básicos para melhorar as condições de vida nacionais.

E' uma iniciativa oportuna e necessária. O mundo não pode continuar vivendo sob tão acentuadas diferenças econômicas. As nações mais ricas têm de ajudar às menos favorecidas pela fortuna. Não se trata de um dever meramente humanitário ou de solidariedade social.

O assunto é de interêsse recíproco, repercute sôbre o desenvolvimento geral e serve também à causa das chamadas grandes potências, seja do ponto-de-vista econômico, seja no tocante à política internacional. Tornou-se imperativo eliminar progressivamente as desigualdades existentes nos diversos continentes, a fim de impedir a eclosão de movimentos subversivos de ampla repercussão mundial, com implicações sôbre o estilo de vida ocidental. Como a paz, a prosperidade é igualmente indivisível.

Parece que assim o entendeu o govêrno de Bonn. Esperemos pelas medidas de ordem prática, no campo de cooperação técnico-financeira, que prometeu adotar, servindo aos povos das áreas subdesenvolvidas e aos anseios dos estadistas mais esclarecidos dos próprios paíse de economia líder.

O problema do café

O PRESIDENTE do Instituto Brasileiro do Café está nos Estados Unidos, debatendo com os delegados dos demais países produtores o problema dos preços e da comercialização da rubiácea.

A questão das vendas no mercado internacional é de importância decisiva. Temos de colocar no exterior os excedentes das safras anteriores antes que chegue a época da nova colheita (maio e junho) Os nossos armazéns estão abarrotados e já não existe espaço para guardar milhões de outros sacos do produto.

Essas coisas devem ser ditas claramente, pois não constituem segrêdo para os compradores estrangeiros. Se fôr possível um acôrdo, sem guerra entre os interessados, tanto melhor. Uma competição em têrmos extremados aviltaria as cotações do artigo e isso não convém a nenhuma das nações cafeeiras.

Entretanto, se não houver êsse desejado entendimento o Brasil não poderá continuar a perder consumidores Seremos compelidos a adotar política comercial mais agressiva para preservar nossa posição tradicional e ampliar as exportações.

O momento exige definições positivas e firmes. A época do "bomocismo" passou e só nos causou prejuízos.

BUROCRATIZAÇÃO

DANTON JOBIM

O PRESIDENTE da República resolveu protelar a solução do caso do horário para os funcionários públicos. Enviou a comissão que subira ao planalto para o DASP, cujo diretor-geral, o embaixador Moacir Briggs, se acha enfêrmo e ausente do serviço. Depois de acurados estudos, o sr. Briggs vai formular sugestões, que o sr. Jânio Quadros aceitará ou não, como é óbvio.

Enquanto isso, a revolta surda contra o horário infeliz continua. E não apenas no seio do funcionalismo. Extravasa dos círculos da classe, uma vez que as consequências funestas da medida são de ampla repercussão social. Um médico da Santa Casa de Misericórdia, dizia-nos ontem que a desolação está reinando nos ambulatórios dessa tradicional e benemérita instituição, que assiste a pobreza sem direito aos benefícios dos institutos e caixas. Os médicos-funcionários, hoje em grande número com a crescente socialização da medicina, já não podem atender gratuitamente os doentes sem recursos, sobretudo velhos, mulheres e crianças.

Aliás, a Associação Médica do Estado da Guanabara já expôs em memorial a situação desastrosa criada pelo novo horário. Os médicos que exercem sua atividade nos estabelecimentos federais estão impossibilitados de estar à cabeceira de enfermos, ou de atender os pobres nos hospitais de indigentes e nos ambulatórios das favelas, segundo o protesto dos facultativos.

MAS desgraça pouca é bobagem. Agora vem o sr. Jânio Quadros com nova perseguição aos funcionários, que atinge em boa parte os médicos. Manda reexaminar os casos de acumulação, para verificar se há compatibilidade de horários. Ora, Jânio sabe que não há, uma vez que ocupa os médicos o dia todo nas repartições ou ambulatórios, de sorte que êles terão de desistir de um dos empregos.

Isso prejudica não apenas os médicos, mas todos os funcionários que estejam legitimamente acumulando dois cargos, na forma da Constituição. Um catedrático de direito, em faculdade oficial, por exemplo, que é vitalício pela Constituição, terá de abandonar sua cátedra se exercer o cargo de procurador, na União, nos Estados e nos Municípios. Um professor de medicina, ou de engenharia, estará na mesma situação se ocupar qualquer outro cargo público dentro de sua capacidade científica ou técnica.

Mas terá sentido obrigar um médico, um advogado ou um engenheiro a serviço do Estado a permanecer sentado no seu serviço ou repartição durante sete horas, em dois horários, quando exercem atividades altamente especializadas, cujo bom desempenho dependem mais de sua competência e de seu senso de responsabilidade?

O melhor procurador não é aquêle que fica lendo jornais, palestrando com os colegas ou matando môscas durante todo horário de serviço, rigorosamente cumprido por êle. Do mesmo modo que o engenheiro e o médico que mais fazem pelos interêsses do Estado não são os profissionais burocratizados.

Aí está a palavra: burocratização. O presidente Jânio Quadros está burocratizando as atividades especializadas na função pública.

Os nossos colegas do "Diário de Notícias", apesar de seu furioso janismo, chamaram isto, com razão, um sintoma de precipitação, "mais um sinal de imaturidade" do govêrno – "mais um passo no afastamento entre a administração e o funcionalismo".

MAIS um passo no afastamento entre o govêrno e a opinião pública, dizemos nós, inclusive àquela dos setores que tamanhas e tão despropositadas esperanças depositavam na eleição do atual presidente.

Panorama Econômico

NO BRASIL E NO MUNDO

Frazão de volta

Regressará amanhã, dos Estados Unidos, o ministro Sérgio Armando Frazão, presidente do IBC. Após entedimentos com os membros da National Coffee Association e com autoridades norte-americanas para evitar o desembarque dos cafés exportados fraudulentamente para aquêle país, o presidente do Instituto Brasileiro do Café cuidou de sua transferência para o Rio de Janeiro. O ministro Frazão virá acompanhado do sr. J. R. Suplicy Haffers, chefe do Escritório do IBC em Nova Iorque e presidente do Birô Panamericano do Café.

Para o Oriente

O chefe do Departamento Econômico e Comercial do Ministério das Relações Exteriores, sr. Paulo Leão de Moura, enviou ofício ao sr. Antônio Devisate, presidente da Federação e Centro das Industrias do Estado de São Paulo informando que o Consulado Geral do Brasil em Hong. Kong solicita às firmas brasileiras que tenham interêsse em realizar exportações para o Extremo-Oriente, que enviem, àquela repartição consular, catálogos e informações pertinentes aos produtos que pretendem oferecer. (Sucursal)

Brasil: 2.º rebanho

Até o princípio do segundo semestre de 1960, o Brasil era detentor do segundo rebanho bovino do mundo. Sòmente os Estados Unidos, com 101 milhões de cabeças, superava o nosso rebanho. A China Continental enlocava-se em quarto lugar, superando a União Soviética. A índia contava com 200 milhões de cabeças de gado que no entanto, não podem ser aproveitados. Por motivos religiosos, são intocáveis.

Luso-italiano

Terminaram, ontem, em Roma as negocições sôbre um novo acôrdo comercial ítalo-português A delegação italiana, encabeçada pelo embaixador Lô Faro, e a lusitana encabeçada pelo embaixador Armando Coelho, trabalharam juntas para redigirem as listas das mercadorias submetidas ao acôrdo. A assinatura do mesmo está prevista para os próximos dias. (ANSA-DC)

Petrobrás na França

Deverá ser estudada, agora, pela Petrobrás, a oferta de um forte grupo financeiro francês que, há pouco mais de três meses, sugeriu à companhia, através de um dos membros da sua diretoria que visitou a França, o financiamento para a compra, naquele país, de material para perfuração de petróleo. O assunto achava-se parado durante a fase de transição administrativa da Petrobrás.

JQ e a advertência de Abraham Lincoln

O SR. Jânio Quadros pode buscar na situação financeira que o sr. Juscelino Kubitschek encontrou, em princípios de 1956, uma boa lição de coragem para dar continuidade, em ritmo reclamado pelo Brasil, à obra de nossa emancipação econômica.

Em linhas gerais, as finanças do Brasil, em 1956, apresentavam condições bem mais difíceis do que as de atualmente. Agrava-lhes, mais, o fato de que possuíamos arcabouço econômico incipiente, cuja produção crescia em índice inferior ao de crescimento da população.

Tendíamos para a pobreza.

O deficit do Tesouro herdado pelo sr. Juscelino Kubitschek; os compromissos em dólares a pagar no quinquênio 1956-60; os desequilíbrios cambiais, enfim, todos os setôres financeiros apresentavam situação desanimadora para qualquer estadista de espírito mais fraco.

De fato, em 1956 o orçamento da União arcaria com um desequilíbrio superior quatro vêzes ao de 1955. Proporcionalmente, portanto, maior que o agora anunciado deficit de Cr$ 236 (será?) bilhões, de 1961, comparado com o de 1960. O ingresso de capitais estrangeiros revelava, por sua vez, montantes tímidos e os deficits cambiais recebidos pelo sr. Juscelino apresentavam grave desequilíbrio médio de mais de US$ 200 milhões por ano. As obrigações em dólares andavam em tôrno de 2 bilhões, a pagar entre 1956 e 1960. Tudo isso e mais um país com o potencial de suas riquezas por explorar, não tirou do presidente de então o ânimo de transformar o Brasil. O mesmo julgávamos fôsse ocorrer com o sr. Jânio Quadros, mas nos enganamos.

O sr. Juscelino Kubitschek deixou o país caminhando, cèleremente, para o progresso. Deixou a Nação democràticamente tranquila e tirou do brasileiro o complexo de inferioridade que antigamente o retardava, o impedia de criar, realizar, desenvolver-se. Essa meta psicológica não tem preço que a resgate. O sr. Jânio Quadros, ao contrário, omite tudo isso; vai enganando o povo, intranquilizando-o com bilhetes e sindicâncias vulgares, para ocultar a melancólica falta de substância de seu govêrno. Mas, consola-nos a advertência de Lincoln, cuja filosofia, nesse particular, não é muito seguida pelo seu amantíssimo discípulo brasileiro: "Pode-se enganar parte do povo por todo tempo. Pode-se enganar todo o povo parte do tempo. Mas não se pode enganar todo o povo por todo tempo".

Título oficial não

As companhias de "acceptance", que se haviam retraído nos últimos três meses, devido à incerteza da orientação política decorrente da transição administrativa do país, já estão voltando à plena operação. Entretanto, demonstram, ainda, certa indiferença em operar com títulos de emprêsas oficiais que, apesar da estabilidade que os acompanha passam por uma fase insegura, agora que surge a perspectiva de se transferirem do Rio de Janeiro.

Conversação útil

Foram encerradas, em Londres, as conversações de dois dias entre funcionários britânicos e franceses, para exame dos problemas decorrentes da existência de dois grupos econômicos na Europa. Essas conversações foram análogas às que a Grã Bretanha efetuou antes com alemães e italianos.

Não foi emitido qualquer comunicado mas, em declaração aprovada pelas duas partes, um porta-voz do Ministério das Relações Exteriores da Grã Bretanha disse que a conferência decorreu num ambiente muito cordial e que foi "útil". Brevemente haverá outras conversações.

Escritórios: briga

A extinção pura e simples dos Escritórios Comerciais, sem a consideração de uma reforma que os tornaria produtivos, está sendo forçada pelo Ministério das Relações Exteriores e pelas classes comerciais. A Indústria, por outro lado, defende uma reorganização daqueles órgãos.

A ECONOMIA BRASILEIRA NO QUINQUÊNIO 56/60

Custo-de-vida baixou em 1960

A GRAVE situação que se esboçou para a economia brasileira, em 1959, gerando uma série de reivindicações salariais e quase um clima de intranquilidade social, criada, principalmente, pela queda internacional dos preços dos produtos primários, pelo aumento dos custos dos bens de produção e pelo "deficit" cambial cuja origem remontava aos governos anteriores, passou a exigir, das autoridades federais, medidas corretivas.

Na verdade, no segundo semestre dêsse ano, a situação ameaçava escapar, ràpidamente, ao contrôle das autoridades monetárias, sobretudo no que concernia à subida dos preços dos ágios.

A INSTRUÇÃO 192

Segundo a informação geral sôbre o quiqüênio 1956/1960 apresentada ao atual titular da pasta da Fazenda, no propósito de reequilibrar a moeda brasileira e de propiciar aos excedentes de nossa produção agrícola e industrial bases competitivas nos mercados externos, o sr. Paes de Almeida, então ministro da Fazenda, depois de entendimentos com o sr. Juscelino Kubitschek, providenciou que o Conselho da Superintendência da Moeda e do Crédito, em 30 de dezembro, baixasse a Instrução 192.

Tal instrumento transferiu para o mercado livre de câmbio todos os produtos brasileiros, exceto o café, cacau, mamona em baga e petróleo e seus derivados, mantido um rigoroso contrôle sôbre o abastecimento do mercado interno.

A INSTRUÇÃO 193

Em março de 1960, adveio a Instrução 193, igualmente da SUMOC, esta com o fim de imprimir duradoura estabilidade ao custo das importações das matérias-primas e outros bens essenciais.

Como resultado, a sobretaxa da Categoria Geral que, em março de 1960, atingira a 237 cruzeiros por dólar, declinou, com o advento do sistema introduzido pela "193" para 210 cruzeiros por dólar, cujo nível foi, por todo o resto do govêrno do sr. Juscelino Kubitschek, mantido. A instrução em tela estêve longe de querer fixar, como foi suposição de alguns, ágios proibitivos para reduzir a demanda sôbre uma oferta adicional tríplice em moedas livremente conversíveis, característica dêsse documento da SUMOC. O que se visou, mais particularmente, foi o conhecimento das necessidades do comércio e da produção, qeu estavam provocando a já mencionada alta constante do custo dos ágios.

Assim, chegou-se à conclusão de que com um contingente adicional médio de US$ 1,8 milhão semanais, ficava atendida a demanda normal de nossas atividades comerciais e produtoras.

OFERTA ADICIONAL SEGUNDO A INSTRUÇÃO 193

	EM US$		EM CR$
	Total Mensal	Média Semanal	Ágio Médio
Abril	7.921.000,00	1.980.000,00	222,88
Maio	6.534.000,00	1.633.500,00	219,31
Junho	6.822.000,00	1.705.500,00	214,71
Julho	5.025.000,00	1.256.200,00	210,84
Agôsto	8.433.000,00	2.208.200,00	210,00

Paralelamente, para sustentar a política do adicional tríplice com as possibilidades do orçamento oficial de câmbio em 1960, foi aumentado, de 120 para 150 dias, o prazo de entrega das divisas. A sobrecarga complementar de US$86 milhões aproximados ficaria compensada em cêrca de US$ 25 milhões, mediante êsse recurso.

FRACASSO COM EXIMBANK: CAUSA FOI NOVO GOVÊRNO

Quase que na mesma oportunidade, o Brasil procurou levantar junto ao "Eximbank" mais 60 milhões de dólares. Mas a pouca receptividade do estabelecimento, fàcilmente compreensível em face da transição de govêrno no Brasil, principalmente, e nos Estados Unidos, secundàriamente, fêz com que as autoridades brasileiras não obtivessem mais do que a prorrogação, por seis meses, dos empréstimos compensatórios a que aludimos em outra e anterior reportagem.

Esta última providência, como, igualmente, já assinalamos, visou a proporcionar, ao atual govêrno, mais dois meses atenuados de compromissos cambiais a resgatar e, aos ocupantes dos postos-chaves das autoridades monetárias, condições para que pudessem, durante pelo menos quatro meses, examinar os problemas relacionados com a política de câmbio e do comércio exterior do país.

CUSTO DE VIDA BAIXOU

Assim, as duas Instruções a 192 e a 193, puzeram, de certo modo, fim à instabilidade que reinava no mercado de taxa livre em fins de 1959, a qual conduzia a moeda brasileira a fortes oscilações, colocando em risco a normalidade econômica e social do país e reduzindo a confiança dos investidores externos.

Além de fomentar-se o escoamento de nossos excedentes de produção, acolheram-se várias das antigas reivindicações do comércio exportador. O dólar no câmbio livre, por seu turno, manteve, durante o ano, uma taxa fixa, oscilando entre Cr$ 186 e Cr$ 191.

A essa altura de 1960, não apenas em função de tais medidas, mas ainda, entre outras, da manutenção do câmbio-de-custo em mesmo nível que janeiro de 1959 e de uma política fiscal sem majorações nominais de tributos, o custo-de-vida havia reduzido para 12,7% seu ritmo de crescimento, que fôra de 38,1% no período igual de 1959 (janeiro-setembro).

O Que Se Diz:

... QUE o deputado Amaral Neto, líder da Maioria do govêrno Carlos Lacerda, telefonou ontem para o sr. João Havelange, presidente da CBD, reclamando que os seus ingressos de favor para o jôgo de domingo, no Maracanã, não haviam chegado...

•

... QUE o citado João Havelange respondeu que havia enviado os ingressos (mais de cinquenta) para o Palácio Guanabara e que o líder poderia ficar tranquilo pois os seus eleitores não perderiam o jôgo...

•

... QUE o citador líder da Maioria mandou buscar os ingressos de favor no Guanabara e, apesar do protocolo da CBD estar assinado pelo sr. Rafael de Almeida Magalhães, os funcionários do Palácio não os encontraram...

•

... QUE o misterioso desaparecimeno chegou ao conhecimento do governador que já está planejando uma "expedição punitiva" contra os responsáveis pelo desaparecimento dos ingressos dos eleitores de seu líder na Constituinte...

O Conselho de Segurança e o Congo

LONDRES (março, 1961) — No sombrio quadro do Congo existe um ponto luminoso: com a exceção da União Soviética, os membros do Conselho de Segurança estão unidos no desejo comum de trabalhar harmônicamente para ajudar os congolêses a encontrarem um caminho que os liberte de suas atribulações atuais. E estão unidos também no desejo de isolar o Congo da intervenção estrangeira, propósito em que de novo enfrentam a exceção da Rússia e seus associados, embora a concordância da grande maioria dos países membros das Nações Unidas.

Tudo isto ficou simbolizado na moção apresentada em 20 de fevereiro pelo Ceilão, Libéria e República Árabe Unida, que recebeu o apoio de nove dos onze membros do Conselho de Segurança. Só a França e a União Soviética se abstiveram. A primeira, por um sentimento de desagrado ante a referência específica às atividades belgas em Catanga; a segunda, provàvelmente, porque como de costume, se apega inflexivelmente à suas propostas. Sôbre êste ponto, a proposição soviética não obteve o apoio de quem quer que seja e, além disto, o delegado soviético se absteve de votar a moção dos três países.

O apoio a esta moção não implica e assim o declararam os delegados britânicos e norte americano, em aprovação total de todos os seus detalhes. Ambos os países têm, como expres-

(Conclui na 7ª pág.)

A opinião do leitor

Servidores da COFAP e os seus problemas

DO LEITOR Pedro Ivo de Albuquerque, do Rio, recebemos:

"O funcionalismo da COFAP é, sem dúvida, um dos mais sacrificados na esfera federal.

A Tabela Numérica de Extranumerários-eMnsalistas do órgão pode ser considerada a mais imperfeita e irregular de quantas regem a situação dos servidores federais. Além de ter chumbado o funcionário numa referência única, sem direito a acesso e promoção, não contemplou os servidores nas funções que de fato vêm exercendo. Os advogados, economistas, fiscais, médicos, redatores e taquígrafos, para sòmente falar nessas categorias, foram classificados na referida Tabela como auxiliares administrativos e escreventes-dactilógrafos.

A fim de sanar essa irregularidade, o ex-presidente Juscelino Kubitschek assinou um decreto, até hoje inédito (não publicado), retificando aquela Tabela, com o intuito de que todos fôssem aproveitados nas funções que realmente vêm cexrcendo.

Divulgou-se que o presidente Jânio Quadros não publicou o referido Decreto, de n.º ..... 50.208/61, porque foi considerado um verdadeiro "panamá". Que "panamá" é êste em que os cargos de maior nível são os assistentes jurídicos, fiscais e assistentes comerciais, ora sujeitos ao horário integral?

A não publicação do aludido Decreto vai acarretar a seguinte situação: a maioria dos servidores da COFAP que exercem há anos determinada função, nela adaptados, não poderão ser aproveitados nessa função ao serem em breve incorporados ao Ministério da Indústria e Comércio, nem poderão promover a sua readaptação. Resultado: a menos que na Organização do Quadro do Ministério da Indústria e Comércio se leve em conta as situações funcionais de fato, o que é problemático, os advogados, economistas, fiscais, médicos, redatores e taquígrafos da COFAP estão sujeitos a continuar como auxiliares administrativos e escreventes datilógrafos, isto é, pobres "barnabés"!

S. A. DIARIO CARIOCA

Presidente: Horácio de Carvalho Jr.

Vice-Presidente: Danton Jobim

Diretor-Secretário: Pompeo de Souza

Diretor-Gerente: Sebastião França dos Anjos

Diretores: Augusto De Gregório e Lélio Valverde

Sede:

AVENIDA RIO BRANCO Nº 25

Presidência	43-3014
Diretoria .. 43-6165 e	43-3930
Revista da Sociedade	23-4437
Polícia .. .. 23-3239 e	23-5082
Administração	23-4643
Chefia da Redação ..	43-5574
Secretaria	43-5539
Esporte	23-4472
Publicidade	23-3939
Relações Públicas ..	23-3763
Circulação	23-3662
Oficinas e Revisão ..	43-5609

São Paulo: Barão de Paranapiacaba, 61, 4º. grupo 23 – Tels.: 32-5841 e 35-6286

Belo Horizonte: Avenida Afonso Pena, 774, 5º andar, sala 508 – Tel.: 4-8844

Niterói: Avenida Amaral Peixoto nº 60, sala número 611 – Telefone: 4-7893

Pôrto Alegre: Rua Caldas Júnior 121, 1º andar sala nº 4 – Telefone: 6771

ASSINATURAS

Brasil e países da convenção postal:

Semestral	Cr$ 250,00
Anual	Cr$ 400,00

(Outros países):

Semestral	Cr$ 400,00
Anual	Cr$ 800,00

RECLAMAÇÕES – Qualquer irregularidade no fornecimento de jornais às bancas ou da entrega do DIARIO CARIOCA aos nossos assinantes deverá ser reclamada ao Departamento de Circulação através de carta ou pelo telefone: 23-3662

DC-BRASÍLIA

Diretor: Elias de Oliveira Jr.

Edição brasiliense (vespertina) do DIARIO CARIOCA Sede: Av. W-3 nº 7 (sobreloja) – Plano-Pilôto. Tels.: 2-1833 e 2-1838 – Caixa Postal nº 447

Celso faz primeira promessa: barnabés

NITERÓI —

O governador Celso Peçanha prometeu a uma comissão de funcionários públicos, ontem, no Palácio do Ingá, que reunirá na próxima semana, em seu gabinete, uma comissão de representantes de servidores de tôdas as categorias, a fim de estudar as bases de aumento para cada uma dessas classes.

Ao abordar o problema do aumento, o governador falou ainda e minguagem de candidato ("vou lutar pelo funcionalismo"), mas adiante empregou expressões de chefe do Executivo, dizendo que vai exigir "trabalho e pontualidade", embora não tanto quanto o sr. Jânio Quadros, segundo êle mesmo ressalvou.

O ENCONTRO

A comissão que se avistou com o sr. Celso Peçanha tinha à frente o sr. Hélio Drumond Franklin (também conhecido como "Hélio Tico-Tico"), presidente da Federação das Associações dos Servidores, que manifestou a solidariedade da organização ao novo govêrno ao mesmo tempo que reivindicou o aumento da classe, com urgência.

Agradecendo a visita, disse o sr. Peçanha que sua primeira determinação ao assumir o govêrno fôra a de mandar examinar o problema de aumento de vencimentos dos "barnabés", cujos estudos, aliás, foram iniciados por determinação do governador Roberto Silveira. Lembrou, também, que foi o autor, quando deputado, da lei que assegura estabilidade ao servidor público aos cinco anos de serviço.

— "Vou empenhar-me — disse — no sentido de que esta lei volte a vigorar aqui no Estado do Rio, para tranqüilizar a quantos labutam no serviço público, com a preocupação de um porvir incerto.

NOVA PROMESSA

Antes de encerrar-se o encontro, o sr. Celso Peçanha fêz uma nova promessa: a de abrir tôdas as portas do Palácio, inclusive as de seu gabinete: — "Essa Casa é a sede do Sindicato do Povo" — declarou textualmente.

Anunciou, porém, que êsse Sindicato só começará a funcionar a partir do sétimo dia de sua gestão, pois a primeira semana será dedicada à organização do govêrno.

LAVOURA COMEÇA CAMPANHA CEDO

SÃO GONÇALO —

Vinte cabos-eleitorais participaram da reunião convocada pelo vereador Joaquim Lavoura, quando foram acertados os rumos de sua campanha visando ser eleito para a Prefeitura de São Gonçalo, no pleito de 1962.

A reunião, realizada no Movimento Popular Joaquim Lavoura, no Gradim, iniciou-se às 20,30 e teve a duração de três horas. O sr. Joaquim Lavoura já ocupou a chefia do Executivo gonçalense, pretendendo, agora, voltar a assumir aquêle pôsto.

MERCADOS e COTAÇÕES

CAMBIO LIVRE

Abriu ontem o mercado de câmbio livre em condições fracas, com os bancos particulares sacando a Cr$ 226,50 por dólar e comprando a Cr$ 220,50 e a libra a Cr$ 633,00 e a Cr$ 617,00 respectivamente. Pouco depois o mercado estêve mais fraco, com o dólar regulando para saques a Cr$ 229,50 e a libra a Cr$ 641,50 e para compra a Cr$ 223,50 e a Cr$ 625,50 respectivamente. Fechou fraco e mal colocado.

BANCOS PARTICULARES

ABERTURA

	Com.	Vend.
Dólar	220,50	226,50
Libra	617,00	633,00

Schilling ..	8,50	8,74
Franco bel.	4,41	4,53
Escudo	7,68	7,89
Lira	0,3564	0,3636
Florim	58,08	59,66
Marco	52,58	54,32
Franco fran.	45,00	46,23
Franco suíço	50,92	52,30

FECHAMENTO

Dólar	223,50	229,50
Libra	625,50	641,50

BANCO DO BRASIL

Dólar	215,00	220,00
Dólar convênio	193,00	198,00
Dólar argentino	215,00	220,00
Dólar chileno .	215,00	220,00

Câmbio Oficial

O mercado de câmbio oficial abriu ontem estável. O Banco do Brasil para cobranças vencidas em geral para remessas de quotas autorizadas declarou vender libras à vista para entregar pronta a Cr$ 52.9760 e dólar a Cr$ 18.92. Aquêle banco comprava letras de exportação a Cr$ 51.3437 sôbre Londres e a Cr$ 18.36 sôbre Nova Iorque.

O Banco do Brasil afixou as seguintes taxas:

À vista	Vend. Cr$	Comp. Cr$
Dólar	18.92	18.36
Libra	52.9760	51.3437
Franco suíço	4.3771	4.2412
Pêso uruguaio	1.7198	1.6653
Franco francês	3.8691	3.7473
Escudo	0.6679	0.6426
Florim	4.9902	4.8360
Marco	4.5452	4.4033
Itália lira	0,0305	0,0205
Coroa sueca	3.6667	3.5527
Franco belga	0.3793	0.3674
Coroa dinam.	2.7447	2.6561
Schilling	0.7322	0.7050

CAMARA SINDICAL

Médias cambiais fixadas em 1 de março de 1961.

OFICIAL

Países	Mercado Cr$
América do Norte, Dólar	18,92
Alemanha, Marco	4,5446
Dinamarca, Coroa	2,7425
França, N. Franco	3,8688
Holanda, Florim	4,9902
Suécia, Coroa	3.6640
Suíça, Franco	4,3696

LIVRE

Países	Mercado Cr$
América do Norte, Dólar	219,42
Alemanha, Marco	52,64
Argentina, Pêso	2,69
Áustria, Schilling	8,50
Bélgica, Franco Belga	4,43
Dinamarca, Coroa	30,72
Espanha, Peseta	3,68
França, N. Franco	44,95
Holanda, Florim	57,99
Inglaterra, Libra	613,02
Itália, Lira	0,3569
Portugal, Escudo	7,72
Suécia, Coroa	42,66
Suíça, Franco	50,83
Uruguai, Pêso	20,50

MOEDAS

Países	Mercado Cr$
América do Norte, Dólar	217,50
Alemanha, Marco	52,83
Argentina, Pêso	2,62
Áustria, Schilling	8,70
Espanha, Peseta	3,60
França, Franco	0,46
França, N. Franco	44,11
Holanda, Florim	58,00
Inglaterra, Libra	622,34
Itália, Lira	0,3541
México, Pêso	17,50
Paraguai, Pêso	1,67
Portugal, Escudo	7,56
Uruguai, Pêso	19,80
Venezuela, Bolívar	50,00

Bôlsa de Valores

Estêve ainda ontem a Bôlsa de Valores bastante trabalhada e com negócios desenvolvidos nos papéis em atividade. As apólices da União as Obrigações do Tesouro Nacional, de Guerra, Estaduais de São Paulo e de Minas, bem como as Municipais ficaram estáveis e sem alteração de importância. As ações do Banco do Brasil regularam firmes e em alta, com os demais inalteradas. As ações de companhias cotaram-se em condições estáveis e os outros papéis sem modificação. Foram vendidas durante os pregões 60.878 títulos, na importância de Cr$ 40.716.179,00, tudo como se vê a seguir.

VENDAS REALIZADAS ONTEM

União

	Cr$
23 Unif.	600,00
45 D. Emis. Nom.	600,00
200 Idem Emp. Caut.	600,00
48 D. Emis. port.	820,00
Obrigações	
313 Reaparelhamento 1952	730,00
400 Idem 1953	760,00
850 Idem	765,00
2390 Idem	770,00
10 Grau I 7% S/Impôsto	800,00
17 Guerra de Cr$ 100 — Grau III	70,00
10 Idem de Cr$ 200	140,00
[illegible] Idem de Cr$ 500	350,00
[illegible] Idem de Cr$ 1000	700,00
Estaduais — Apls.	
12 [illegible] Uniformisad.	565,00
[illegible]	
[illegible] 520 P-A	565,00
81[illegible] Idem	568,00
350 Idem	570,00
48 Fgm. 1931	140,00
Bancos — Ações	
13 Boavista	1.900,00
219 Brasil	1.050,00
80 Idem	1.980,00
100 Idem	2.000,00
13 Imob. e Comercial C-50%	500,00
Companhias	
5 Mercantil Cia. Nac. de Seg. C-todos	870,00
21 Fab. de Tecidos D. Isabel	1.900,00
732 Brasileira de Energia Elétrica pt.	210,00
1614 Brahma Ord.	620,00
264 Idem Prfe.	615,00
1950 Idem	617,00
310 Idem	618,00
13 Cig. S. Cruz port.	3.650,00
100 Cimento Aratu	3.300,00
5070 D. de Santos port.	121,00
15000 Gempertz Gevaert Com. e Ind.	1.000,00
86 Ferro Brasileiro	1.500,00
100 Idem	1.550,00
201 F. e L. de Minas Gerais	75,00
1200 Kibon Ord.	480,00
300 Listas Telefônicas Brasileiras	280,00
3466 Mesbla pt.	260,00
3000 Petrobrás Pref.	330,00
50 Pneus Gen. Ord.	850,00
285 B. Mineira Nom.	3.350,00
146 Idem Port.	3.410,00
60' Idem	3.420,00
320 Idem Novas	3.310,00
362 Mannesmann Ord.	3.600,00
208 Idem	3.650,00
382 Idem Pref.	3.600,00
261 Idem	3.650,00
103 Sid. Nac. Ex-D	1.000,00
350 União Brasil Bolívia de Petr. Ord.	360,00
1950 Idem Pref.	360,00
200 Idem	365,00
350 Vale do Rio Doce Port.	3.100,00
100 Idem	3.120,00
50 Idem	3.150,00
100 Idem	3.200,00
1000 Valéria Primeira	317,00
9431 Willys Ov. Ord.	110,00
1550 Idem	111,00
L. Hipotecárias	
100 Bco. E. Guanabara	530,00
7 Idem	550,00
Alvarás	
100 Ac. Bco. da Cidade do Rio de Janeiro	310,00
2615 Ac. Bco. Hip. Lar Brasileiro C-50%	100,00
10 Ac. Cia. Mundial - Cia. Nac. de Seg.	1.520,00
150 Ac. Cia. Sid. Nac. Ex-D	1.000,00
70 Ac. da Cia. Vale do Rio Doce Nom.	2.455,00
50 Idem	2.470,00

Café

O mercado de café disponível funcionou ontem em condições estáveis e sem alteração nos preços. O tipo 7 foi cotado ao preço anterior de Cr$ 490,00 por 10 quilos e durante os trabalhos não houve vendas. Fechou inalterado.

O movimento verificado foi o seguinte: Entradas 39.184 sacas, sendo 7.823 pela Leopoldina; 1.631 pela Marítima e 29.730 pela estrada de rodagem. Embarques 3.631 sacas para a Europa. Existência não recebemos.

COTAÇÃO POR 10 QUILOS

Tipo 2	Cr$	540,00
Tipo 3	Cr$	530,00
Tipo 4	Cr$	520,00
Tipo 5	Cr$	510,00
Tipo 6	Cr$	500,00
Tipo 7	Cr$	490,00
Tipo 8	Cr$	480,00

ESTADO DE MINAS

Café comum	Cr$	49,00
Café fino	Cr$	62,00

ESTADO DO RIO

Café comum	Cr$	48,00

Açúcar

Êsse mercado funcionou, ontem estável e sem alteração na tabela de preços.

Entradas 1.550 sacos do Estado do Rio. Saídas 16.500. Existência 177.372 sacos.

COTAÇÕES POR 60 QUILOS

Branco-cristal	Cr$	970,00
Mascavinho	Cr$	913,00

Algodão

O mercado de algodão em rama funcionou, ontem, firme e com os preços inalterados.

Entradas não houve. Saídas 375. Existência 54.809 fardos.

COTAÇÕES POR 10 QUILOS

Entradas	*Próximo*	*Futuro*
Fibra longa		
Seridó tipo 3-4	1.300,00	1.400,00
Fibra média		
Seridó tipo 3-4	1.200,00	1.300,00
Ceará tipo 3-4	1.200,00	1.270,00
Fibra curta		
Mata tipo 3	1.160,00	1.200,00
Paulista tipo 5	1.200,00	1.250,00

Candidato do PTB devolverá govêrno de Roberto ao povo

NITERÓI —

Os trabalhistas fluminenses divulgaram, ontem, um manifesto conclamando o povo a continuar sua luta, "com o objetivo de unir as fôrças populares e nacionalistas do Estado em tôrno de um candidato capaz de devolver aos operários, aos estudantes, às donas-de-casa e aos humildes o govêrno de Roberto Silveira, instituído com o apoio do povo e a proteção de Deus".

O lançamento dessa conclamação ao povo fluminense foi resolvido na reunião realizada na véspera, sob a presidência do ministro Badger Silveira e com a participação das bancadas federais e estaduais do PTB. Salientam os trabalhistas, no documento, que a jornada de Roberto Silveira foi interrompida mas a sua causa prossegue.

O MANIFESTO

"PROCLAMAÇÃO DOS TRABALHISTAS AO POVO FLUMINENSE

E' a seguinte a íntegra do manifesto do PTB fluminense:

A direção estadual do PTB, reunida sob a presidência do ministro Badger Silveira, juntamente com deputados federais e estaduais, deliberou dirigir ao povo fluminense a seguinte proclamação:

"Ainda sob a emoção do profundo pesar que dominou a nação e a todos os fluminenses, em virtude do brutal acidente que arrebatou a vida do grande líder popular Roberto Silveira, o Partido Trabalhista Brasileiro reafirma sua fidelidade ao que êle soube pregar e executar com tanto amor e desprendimento, em favor dos interêsses populares.

O povo sabe e jamais esquecerá que ninguém superou a Roberto Silveira na dedicação ao próximo e nos trabalhos prestados à coletividade. Não vão longe os dias em que êle, ainda adolescente, emergia das camadas humildes a que pertencia e começava a empolgar os moços, conclamando-os para uma jornada de redenção, cujas lutas haveriam de afirmar-se, como se afirmaram, sob a legenda gloriosa do trabalhismo, transformando-se na mais positiva e patriótica tarefa empreendida em favor da terra fluminense e do homem simples das ruas. Que extraordinária fôrça teve êle, ao produzir, com tenacidade e paciência, energia e dinamismo, ânimo e ideal, os vínculos que haveriam de uni-lo ao povo para sempre. Por tanto, trairá a sua memória aquêle que faltar à missão de servir ao próximo com o trabalho consciente e desinteressado, que não compreender sua pregação de fraternidade às crianças e aos desprotegidos, que não atender, antes de tudo, às reivindicações populares. Sua vida foi um exemplo de perseverança, um símbolo de lealdade, uma lição de civismo. Mesmo em seu leito de dor, e no desespêro de sua agonia, jamais uma frase egoística partiu de seus lábios. Não pensava em sua pessoa. Viveu pobre e honrado. Pobre e honrado morreu.

Arrancado do seio do povo quando ao povo servia, procurando acudí-lo com destemor e bravura, interrompeu sua jornada de líder que muito haveria de contribuir para a grandeza de seu Estado e de sua Pátria.

Interrompida foi a jornada, mas a causa prossegue. Os que acompanharam e prestigiaram o glorioso PTB haverão de consolidar sua obra.

Com êsse propósito, de público e nesta proclamação, quer o Partido Trabalhista Brasileiro conclamar o povo a continuar a luta, com o objetivo de unir as fôrças populares e nacionalistas em tôrno de um candidato capaz de devolver ao Estado do Rio, aos operários e aos estudantes, às crianças e aos humildes, o govêrno de Roberto Silveira, instituído com o apoio do povo e a proteção de Deus".

PETRÓPOLIS CELEBROU MISSA POR PAULISTANO

PETRÓPOLIS —

Por iniciativa da Associação Petropolitana de Imprensa — onde o saudoso profissional fêz inúmeros amigos em breve convívio —, foi celebrada ontem, na Igreja do Sagrado Coração de Jesus, nesta cidade, missa pela alma do jornalista Luís Paulistano, uma das vítimas da tragédia que enlutou todo o Estado do Rio.

O governador Celso Peçanha fêz-se representar no ato religioso através do jornalista Antônio Carlos Noronha Portela, diretor da Agência Fluminense de Informações, repartição que até há dois meses atrás era dirigida pelo inesquecível jornalista.

ASSEMBLÉIA LEGISLATIVA

Petebistas prestaram homenagem a Roberto

NITERÓI —

O deputado Alvaro Fernandes, presidente da Assembléia Legislativa do Estado, deixou, ontem, seu lugar na Mesa da Casa para prestar da tribuna, uma homenagem póstuma ao governador Roberto Silveira, cujas qualidades de homem público foram por êle ressaltadas, com o testemunho de quem conheceu intimamente o saudoso líder trabalhista.

Também o deputado Joadélio Codeço (PTB) exaltou a figura do sr. Roberto Silveira, lembrando que o extinto governador, em seus últimos dias de vida, determinara a adoção de providências urgentes para socorrer as populações das cidades fluminenses assoladas pelas enchentes e para restabelecer o fornecimento de energia a Campos e Macaé.

DOIS QUE SAEM

Dois deputados pessedistas anunciaram, na sessão de ontem, que se afastariam da Casa para assumir Secretarias no novo govêrno. Foram êles os srs. Mário de Abreu (que reassumiu e se licenciou em seguida) e Gouveia de Abreu, indicados pelo sr. Celso Peçanha para as Secretarias de Energia e de Segurança, respectivamente.

Na ordem do dia de ontem, foram aprovados os projetos números 48-61 e 386-60. O primeiro concede isenção de custas cartoriais e outros emolumentos aos levantamentos realizados pelo Ministério da Guerra; o segundo regula as doações de imóveis às Mitras Diocesanas de Nova Iguaçu e de Nova Friburgo.

Professôres vão à greve pedindo aumento de 35%.

NITERÓI, SÃO GONÇALO —

Os professôres desta capital e de São Gonçalo poderão ir à greve geral, caso os donos de colégios continuem a negar o aumento salarial pleiteado pela classe. Em sua última reunião, o Sindicato dos Professôres tomou a deliberação de enviar circulares, a todos os pais de alunos, esclarecendo os motivos da "parede", que ainda não tem data marcada.

Até o momento, apesar de terem elevado as taxas escolares em mais de 20 por cento, os proprietários de colégios não deram qualquer resposta ao sindicato dos mestres, que há mais de três meses está em luta para obter um reajustamento nos níveis salariais da classe.

QUEREM 35%

Os professôres do ensino primário e secundário de Niterói e São Gonçalo estão, agora, pleiteando que os donos de colégios lhes dêem o aumento na mesma base em que foi concedido aos seus colegas do Estado da Guanabara, isto é, 35 por cento, a partir do próximo dia 1.º de março.

O presidente do Sindicato viajou, ontem, para São Paulo e, ao retornar a Niterói, amanhã, enviará novo ofício aos proprietários de estabelecimentos educacionais, alertando que a classe está disposta a deflagrar greve, caso não seja atendida a sua justa reivindicação.

ESTADO TAMBEM

Também os professôres do Estado estão pleiteando um reajustamento em seus vencimentos, fato que será levado ao conhecimento do novo governador por uma comissão de mestres, que no decorrer da próxima semana se dirigirá ao Palácio do Ingá.

Os professôres do Estado reivindicam um aumento geral para a classe na base de .... Cr$ 5 mil sôbre os salários atuais.

BOGADO AINDA SEM SUBSTITUTO

NITERÓI —

O sr. Sinval Bogado disse ao DC, ontem, que ainda não tem conhecimento do nome de seu substituto na presidência da COAP do Estado do Rio.

Conforme já divulgamos, o sr. Sinval Bogado dirigiu por duas vêzes seu pedido de exoneração à presidência da COFAP, mas somente o segundo chegou às mãos do presidente da República, que até agora não deu qualquer resposta.

Romaria ao Maruí: vai haver fila

NITERÓI —

O administrador do Cemitério de Maruí informou ao DIÁRIO CARIOCA, ontem, que já entrou em contato com o novo comandante da Polícia Militar do Estado do Rio solicitando-lhe que providenciasse policiamento ostensivo para aquela necrópole, a fim de que a visitação ao túmulo do governador Roberto Silveira se processe sem atropelos para o público.

O povo, em verdadeira romaria, continua se deslocando para o Cemitério de Maruí, numa afluência que se espera será ainda maior durante todo o dia de amanhã. Os soldados da PM ficarão encarregados de organizar as filas dos visitantes, evitando-se o transtornos que até então vinha ocorrendo.

GOVERNADOR PEDE VAIA PARA SEUS AUXILIARES

NITERÓI —

Após debater com uma comissão de funcionários estaduais o problema do aumento da classe, o governador Celso Peçanha fêz um apêlo aos servidores e ao povo em geral para que o auxiliem na fiscalização do uso abusivo dos carros oficiais do Estado.

O próprio governador aventou a fórmula que considera mais eficiente para tal caso: o povo deve vaiar os ocupantes dos "chapas-brancas".

Nome de Roberto para a Avenida do Contôrno

NITERÓI —

Encabeçada por líderes sindicais de Niterói e São Gonçalo, presidentes de Centros de Melhoramentos e entidades estudantis, está crescendo o movimento popular no sentido de dar o nome do extinto governador Roberto Silveira à Avenida do Contôrno, que ligará a Avenida Feliciano Sodré ao Largo do Barreto.

A obra facilitará em muito a ligação entre Niterói e São Gonçalo e teve início por iniciativa do sr. Roberto Silveira, que pretendia ver a sua construção concluída dentro do prazo de apenas um ano.

UFE: TODO APOIO

— "Dando à Avenida de Contôrno o nome do grande líder trabalhista tão tràgicamente desaparecido, estaremos rendendo-lhe uma homenagem das mais merecidas. Roberto Silveira morreu, mas continua bem vivo no coração de todo o povo fluminense, pelo muito que fêz pelo nosso Estado. A União Fluminense dos Estudantes apóia plenamente a campanha "Avenida Roberto Silveira" e se dirigirá ao novo governador Celso Peçanha fazendo-lhe um apêlo para que atenda essa reivindicação, que já é de todo o povo"

Foi a incisiva declaração feita ao DC, ontem, pelo presidente da UFE, estudante Cláudio Moacir de Azevedo.

MEMORIAL

Pedindo ao sr. Celso Peçanha que tome providências para que a Avenida de Contôrno não sofra qualquer atraso em sua construção, de modo a que fique pronta dentro do prazo previsto e, ainda, lhe seja dado o nome do extinto governador Roberto Silveira, um memorial subscrito por presidentes de Sindicatos e Centros Pró-Melhoramentos será dirigido ao novo chefe do Executivo fluminense dentro dos próximos dias.

Por seu turno, o prefeito de Niterói, sr. Wilson de Oliveira, baixou decreto, mudando o nome da Avenida Estácio de Sá (em Icaraí), que agora passou a se chamar "Roberto Silveira". A inauguração da placa será realizada no decorrer da próxima semana.

SINDICATOS QUEREM ASSESSOR NO GOVÊRNO

NITERÓI —

O Conselho Sindical do Estado solicitou ao governador Celso Peçanha, no Palácio do Ingá, ontem, que seja mantido em seu gabinete um assessor sindical indicado pelos trabalhadores fluminenses, a exemplo do que ocorrera na administração do governador Roberto Silveira.

O sr. Celso Peçanha, em resposta, disse de seus propósitos de estreito entendimento com os trabalhadores e manifestou o desejo de que o nome do assessor sindical seja escolhido democràticamente, em assembléia dos sindicatos fluminenses.

Dr. Agostinho da Cunha
SÍFILIS - CANCER - ECZEMAS - VERRUGAS - ESPINHAS - FURÚNCULOS - QUEDA DO CABELO - PELOS NO ROSTO - VARIZES - ETC.
Rua da Assembléia, 13 - Telefone: 42-1155 — Residência: 45-1318, das 16 às 19 horas

VIAÇÃO REAL MINEIRA DE ÔNIBUS LTDA.
Av. VENEZUELA, 27 S/224
TEL.: 43-1662
RIO — TEÓFILO OTÔNI (MG)
DIARIAMENTE
SAÍDA RIO DE JANEIRO ÀS 16,30
SAÍDA TEÓFILO OTÔNI ÀS 12,30
Vendas de passagens — Pça. MAUÁ — Guichet, 32
TEL.: 23-9113 — R. 2

AVENIDA HOTEL
RUA GENERAL PEDRA, 89
TELEG. "AVENIDA" — TELS.: 1104 e 1463
Nova Friburgo — Estado do Rio
Informações no Rio: Tel.: 32-8658
NO CENTRO

OUÇAM NA
RÁDIO COPACABANA
de segunda a sexta-feira, às 14,30 horas
FALANDO AOS DOENTES
um programa da UNEB (UNIÃO EDUCACIONISTA DO BRASIL), na palavra do
Dr. Luiz George de Oliveira Bello
RÁDIO COPACABANA
ondas médias — 680 klc — ZYP-20
ondas curtas — 4.975 klc — ZYP-27
NOTICIARIO - MÚSICA - INFORMAÇÃO

ROTEIRO DOS MUNICÍPIOS

Nilópolis: vereador baleado na Câmara

NILÓPOLIS —

O vereador Jerônimo Pavão, da bancada udenista, foi atingido com um tiro de revólver na perna direita, ontem, em pleno recinto da Câmara, em conseqüência da detonação acidental da arma de um funcionário da Casa.

O vereador foi medicado no Hospital de Nilópolis, e a polícia não foi chamada a registrar a ocorrência, uma vez que o presidente da Câmara, sr. Gumercindo Carneiro, não fêz qualquer solicitação neste sentido.

Barra Mansa

Segundo a imprensa local, o prócer pessedista Marcelo Drable seria o possível ocupante da Secretaria do Trabalho do Estado, no govêrno do sr. Celso Peçanha.

Revela a imprensa de Barra Mansa que o sr. Marcelo Drable era um dos mais destacados partidários da candidatura do sr. Celso Peçanha e que êste, ao assumir o govêrno, cumprirá os compromissos que firmou com seu correligionário, à época em que ainda aspirava ao Ingá. (Do correspondente João Silveira).

TRABALHO TEM NOVO DELEGADO

NITERÓI —

Em solenidade realizada às 10 horas da manhã de ontem tomou posse o novo titular da Delegacia Regional do Trabalho no Estado do Rio, sr. Sebastião Bebiano, que recebeu o cargo das mãos de seu antecessor, sr. Manuel Ferraz.

Barra do Piraí

O vereador Mário Moacir Salgueiro foi eleito, ontem, para a presidência da Câmara Municipal, num pleito em que a Oposição se retirou do plenário, sem sequer articular uma outra chapa.

Para companheiros de Mesa do sr. Mário Salgueiro foram escolhidos os vereadores Nicéas Maia (vice-presidente), Leny de Sousa e Chequer Elias, 1º e 2º secretários). Além dos eleitos, votaram os srs. Hélio Camerane, José Maria Campos, Osmar Dias Ferreira, Valter Maciotine e Ascendino Moreira Barbosa. (Do correspondente João Silveira).

Duque de Caxias

Está sendo anunciada para breve a assembléia geral que indicará os novos dirigentes da Associação Caxiense de Imprensa, que terá seu Conselho Deliberativo renovado. A reunião será realizada na sede da Associação Comercial e Industrial, em data e hora que serão posteriormente divulgadas.

Mendes

A Câmara Municipal de Mendes elegeu, ontem, a sua nova Mesa Diretora, de constituição nitidamente pessedista, embora a presidência tenha sido confiada ao udenista Osvaldo Cruz de Oliveira. Os demais integrantes da nova Comissão Executiva são os srs. Adauri Marques dos Santos (vice-presidente), Claudino Dias de Sousa e José Antônio Casemiro (1º e 2º secretários), todos do PSD.

A Comissão de Tomada de Contas, também eleita ontem, terá entre seus integrantes um vereador da minoria governamental, o sr. Joaquim de Oliveira Pena (PTB). Os dois outros membros são os vereadores Claudino Dias de Sousa (PSD) e Mário Moura (PSP). No período anterior, essa Comissão estava também em mãos da Oposição, que se valeu disso para rejeitar as contas do prefeito Irineu Alves.

Com a inauguração, hoje, de uma agência do Banco Real Brasileiro, Mendes passará a contar com mais um estabelecimento bancário para atender a seu grande movimento mercantil, que em 1960 ultrapassou a casa dos Cr$ 8 bilhões, produto das vendas das duas grandes indústrias do município.

O ato de inauguração da agência do BRB contará com a presença do diretor-superintendente do Banco, sr. David José Penteado, do prefeito Irineu Alves, do secretário da Prefeitura e de vereadores e homens de negócios. O gerente da agência é o sr. Jair Sperdi, que já se encontra em grande atividade há vários dias.

Santo Antônio de Pádua

A cidade voltou, ontem, a ser assolada por chuvas torrenciais, depois de dois dias de estiagem que já tranqüilizava a população, que tem sido vitimada por violentas trombas d'água e enchentes, nas últimas semanas.

Os postos de saúde do govêrno do Estado continuam a ser mobilizados para socorro às regiões atingidas pelas chuvas, a fim de prevenir a ocorrência de epidemias.

Volta Redonda

Em solenidade que terá lugar na Escola Técnica da cidade, será instalada amanhã o 1 Congresso Médico de Volta Redonda. O governador Celso Peçanha será representado no ato pelo prefeito em exercício, o também médico Nélson Gonçalves.

TERESÓPOLIS
Vendem-se, no mais fino local de Teresópolis «Cascata dos Amôres», terrenos magnificamente urbanizados, com calçamento, meios-fios, água encanada, luz e telefone, prontos para construção. Financiados em 60 meses, sem juros. Plantas e outros detalhes na Avenida Presidente Vargas 534 - 2.º andar - Telefones: 23-8976, 43-3328 ou no local aos sábados e domingos.

ACIDENTES DE TRANSPORTES E TRABALHO, CAUSAS TRABALHISTAS CÍVEIS e CRIMINAIS
AMÉRICO BRASÍLICO
ADVOGADO
Avenida Presidente Vargas, 435, 6º, sala 603 — Edifício Rio Douro — Telefone: 23-0932 — Das 10 às 11 e após 18 horas
Residência: Rua Campinas, 117, apto. 104 - Tel.: 38-7081 - Grajaú

VOLANTES FAZEM PROVA DE REVEZAMENTO

PROVÍNCIA DO CABO (África do Sul) —

Um grupo de vinte e quatro volantes, revezando-se na direção de um automóvel britânico Vauxhall, percorreu em um circuito de estrada cêrca de 23 mil quilômetros em 365 horas com uma velocidade média de 64 quilômetros por hora. (BNS-DC)

LEWIS MUMFORD GANHA MEDALHA REAL

LONDRES —

A rainha Elizabeth II concedeu a Medalha de Ouro Real de 1961 para arquitetura ao autor, educador e urbanista norte-americano Lewis Mumford. Foi esta a oitava vez em que o prêmio foi ganho por um norte-americano. (IPS-DC)

Berle Júnior rebolou em bambolê de Jânio — Pignatari fugiu com Ira para gastar "States"

Sociedade — Jean Pouchard

INEGAVELMENTE, a direção do Hotel Glória vem fazendo uma política inteligente. Mantém, permanentemente, uma "suite" de luxo à disposição do presidente Jânio Quadros, inteiramente de graça.

* * *

E POR FALAR em "suite" do Hotel Glória, eu havia noticiado que o ministro do Trabalho, sr. Castro Neves (aliás, um dos poucos homens lúcidos do atual govêrno) estava despachando diretamente da "suite" n.º 17 do hotel em questão. Acontece que o sr. Dagoberto de Almeida — o braço direito do ministro Neves — informa ao colunista que a tal "suite" não é a de n.º17, mas as de ns. 600 e 603. Pedimos desculpas ao ministro do Trabalho pelo nosso êrro e aproveitamos para fazer uma perguntinha: O Hotel Glória está cobrando pelos seus apartamentos o mesmo preço que cobra ao presidente JQ, ou são os magros cofres do seu Ministério que estão pagando pelo seu luxo?

* * *

OS DC-8 da Panair, a jacto, chegarão ao Galeão no próximo dia 15, quando será inaugurada a nova linha para a Europa nestas moderníssimas aeronaves. Trata-se de mais um tento da administração do sr. César Pires de Melo.

* * *

O SR. E SRA. Clóvis Salgado estão arrumando as malas para uma circulada pela Europa. O sr Salgado foi eleito outro dia vice-governador do Estado de Minas...

* * *

CONTINUA fazendo sucesso no exterior o maestro Eleazar de Carvalho. Amanhã, êle estará regendo a famosa "New York Philarmonic Orchestra", o que certamente será mais uma grande propaganda para o Brasil.

* * *

MUITO comentada a elegância da sra. Maria Isabel Capputi, durante o desfile em que a Lebelson Modas inaugurou sua nova loja de Copacabana.

* * *

RECADO para o sr. Brígido Tinoco, ministro da Educação: Na próxima semana deverão ser iniciadas as aulas no Colégio Pedro II, porém até agora os responsáveis por êste educandário não revelaram o resultado do exame eliminatório (provas de matemática e português) dos 11.000 candidatos a admissão no curso secundário do colégio em pauta. Em nome dêsses 11.000 jovens, venho fazer um apêlo a V.Sa. para que tome a providência que o caso exige. As aulas terão início daqui a pouco e os jovens que foram bem sucedidos nos exames eliminatórios não poderão estar presentes, pois ainda não puderam fazer o restante das provas. Alguma coisa não está funcionando bem no Pedro II e quem tem obrigação de colocar a coisa nos eixos é V.Sa. senhor ministro.

* * *

PARA UM "aurevoir" à sociedade carioca e ao mundo diplomático, o embaixador da Venezuela e sra. Mário Diez receberam para um coquetel em sua bem montada residência de Ipanema. Entre os presentes anotamos: sr. e sra. Ragner Janer (Bianca cada vez mais exótica e com um sorriso muito Punta del Este), sr. Harry Gigliolli, embaixador e sra. Ponces de Miranda, sr e sra Álvaro Costa, sr. e sra. Andrèzinho Jordan e outros. Amanhã, na "Revista da Sociedade", publicarei reportagem completa sôbre o acontecimento.

* * *

O MOVIMENTADO Ronald de Carvalho convidando os amigos para um almôço, segunda-feira no restaurante do MAM: Motivo: estará estreando nova idade.

* * *

O PE' DO JOVEM Márcio Braga quebrou, durante uma partida de volibol. Gêsso nêle...

* * *

MUITO comentada a elegância loura da sra. Rosita Tomás Lopes, outra noite no Country.

* * *

CIRCULANDO no Rio o sr. Gabriel Lisette, que é o enviado extraordinário da França junto à CEPAL.

* * *

O SR. JOHN D. Gillespie é o novo presidente da "Kodak" no Brasil.

* * *

DEPOIS de uma circulada em Minas, está novamente entre nós a srta. Eloisa Dolabela. Estou sabendo que a srta. Dolabela deixou um sério "love" em Belo Horizonte — é o sr. Milton Vilas Boas.

Em recente recepção vemos a elegante sra. Lêda Ribeiro ao lado do sr. Joaquim (Bangu, Bangu, Bangu) Guilherme da Silveira. E por falar em Bangu, provàvelmente acontecerá êste ano um desfile no Copa em que será escolhida a "Miss Elegante Bangu da América do Sul" Depois eu conto

No coquetel de despedida que o embaixador da Venezuela ofereceu, quarta-feira, vemos o anfitrião em companhia da sra. Gilda Sampaio e do sr. Vasco Leitão da Cunha. Amanhã, publicarei completa reportagem sôbre êste acontecimento na "Revista da Sociedade"

* * *

AMANHÃ, no Iate Clube de Minas o nosso popular Miltinho estará funcionando como "show" de um jantar-dançante. Nessa mesma noitada cantará também Elizete Cardoso.

* * *

ENQUANTO Carlos Machado dá os últimos retoques no seu próximo "show", o "Fred's" continua faturando alto com "Mr. Momo".

* * *

MURILINHO de Almeida anunciando aos quatro ventos que vai inaugurar um bar em São Paulo, financiado pelo sr. Osvaldinho Vidigal.

* * *

NO MONTE Líbano continua pegando fogo o assunto das próximas eleições para presidente do clube. Na minha opinião, as duas correntes existentes no Monte Líbano deveriam encontrar uma fórmula de apresentar um candidato único.

* * *

NA PAULICÉIA, o sr. Jacques Pilon recebeu para um elegantíssimo jantar em estado de "black-tie, a fim de homenagear o embaixador da França, que é o simpático sr. Jacques Bayens. Entre os nomes "top" presentes ao acontecimento anotámos: os condes Francisco Matarazzo, deputado Horácio Lafer, sr. e sra. Eduardo da Silva Ramos, os condes Honório Penteado, sr. e sra. Teodoro Quartin Barbosa, sr. e sra. Paulo Quartin Barbosa e outros.

* * *

OS SENHORES Aluísio Sales e Nelsinho Batista esti cando na noite do Sacha's.

* * *

O MILIONÁRIO Baby Pignatary e sua estonteante princesa Ira Pignatary pegaram um avião e foram para os "States", deixando um grupo de amigos no aeroporto de São Paulo com um "até logo" que será bem longo. Dos "Sintes" os Pignatary viajarão para a Europa. "Ciao".

* * *

O SR. ADOLFO Berle Júnior, emissário que o presidente Kennedy enviou para conversar o Brasil, estêve conversando com o presidente JQ no Palácio do Planalto. A conversa durou cêrca de 20 minutos, mas o sr. Berle Júnior saiu irritadíssimo e insatisfeito com o que ouviu do chefe do govêrno brasileiro. Para que vocês tenham uma idéia do estado em que ficou o espírito do enviado de Kennedy, basta dizer que ao entrar no palácio êle prometeu uma entrevista aos jornalista e, na saída, preferiu driblar os profissionais da imprensa, usando o elevador privativo do presidente e saindo pelos fundos. O desencanto do sr. Berle Júnior deve-se ao fato de ter prometido ao presidente Quadros um empréstimo de 20 milhões de dólares e, em respota, o "homem dos bilhetinhos" ter-lhe deixado claro que não modificaria sua política em relação aos países da "Cortina de Ferro".

* * *

DEPOIS de uma circulada em Santa Catarina (carvão, carvão, carvão) está novamente na pista carioca o casal Alvaro Catão.

* * *

POSSO informar para vocês que muito breve vocês poder comprar o Kharman-Ghia superesporte fabricado em São Paulo.

* * *

TEÇA-FEIRA, estarei voando para Pôrto Alegre, atendendo a um convite do govêrno do Rio Grande do Sul. Na volta eu conto tudo.

* * *

AS "MANCHETES" sôbre contrabandistas não param. Quarta-feira, o sr. Francis Sousa Dantas Forbis jantava tranquilamente no Le Petit Club. E, com que pese tôda a "onda" que temos assistido, deverá continuar jantando tranquilo por muitos, muitos e muitos anos ainda. Tem tempo: em outra mesa, jantava quase ao lado do sr. Forbis, o ministro Ari Franco.

* * *

DIA 3 DE ABRIL, a Casa Canadá estará apresentando sua nova coleção.

* * *

POR HOJE é só. E quando é que o sr. Ascendino Leite tomará uma atitude em relação ao espetáculo de efeminados na buate "Favela"? (Tchau).

Clubes retornam às atividades sociais

Nos Clubes — Nelson Jorge

COMEÇAM os clubes cariocas a movimentar novamente o setor social, após o recesso carnavalesco. Amanhã a A. A. Banco do Brasil realizará interessante reunião social, tendo como atração um desfile de jovens elegantes de vários clubes da cidade. A festa terá como convidado de honra o sr. Gerhard Pohl, diretor de importante firma alemã. No América apenas cinema para crianças, a partir das 18 horas, e na Casa da Vila da Feira "disco-dançante" a partir das 20,30 horas.

Lions

A COMISSÃO de Educação do Lions Clube do Rio de Janeiro, sob a presidência do professor Kurt Adler, fará inaugurar a 2.ª sala de aula, localizada no Parque Proletário do Caju, no próximo dia 11 do corrente. Esta cerimônia terá lugar às 10 horas, esperando-se a presença de autoridades e grande número de companheiros lions.

"Miss Guanabara"

MUITO embora ainda não tenha escolhido a candidata, podemos informar que o Centro do Comércio e Indústria de Pilares já está inscrito no concurso para "Miss Guanabara". Se houver alguma jovem interessada em representar o simpático clube poderá procurar o sr. Clésio Meireles, no Departamento de Relações Públicas do CCIP.

Riachuelo

LOGO mais, o maestro "Agulha" estará animando a festa que o Riachuelo programou para hoje à noite. Início às 20 horas.

Tijuca

DOMINGO, no Tijuca, é dia da animadíssima reunião dançante para a juventude, com excelente conjunto musical. Início às 19 horas.

Vila Isabel

VISITA ao "Gávea Tourist Hotel" é o programa de amanhã para os associados da A. A. Vila Isabel. A saída da sede, em ônibus especiais, será às 9 horas. Regresso às 13 horas. Informações com as ra. Maria Silveira. À noite todos poderão divertir-se no animado jantar-dançante no clube, que possui um dos melhores serviços de restaurante. Início às 20,30 horas.

Jardim de Infância

HOJE à tarde será inaugurado na Rua Benevenuto Berna, 120, na Tijuca, o Jardim de Infância Tom & Jerry, que tem a direção das professôras Elisabete Marques Calderon e Ana Maria Coelho de Figueiredo. Início às 17 horas. Grato pelo convite.

Coquetel

A LOURÍSSIMA Lurdes Migueis estará oferecendo a um grupo de jornalistas, hoje à tarde, um coquetel em sua residência. Início às 17 horas Grato pelo convite.

CCIP

EXCURSÃO a Teresópolis é o programa dos associados do Centro do Comércio e Indústria de Pilares, para amanhã O ônibus especial partirá da sede do clube às 6 horas.

Recepção

ELEGANTE recepção estará oferecendo o casal Gyorgy Pataky ao sr. Gerhard Pohl, logo mais à noite em seu bem decorado apartamento de Copacabana. Início às 20 horas. Grato pelo convite.

Eleição

FOI eleita a nova diretoria da Casa da Vila da Feira para o biênio 61/62, que ficou assim constituída: presidente, Antônio da Silva; vice-presidente, Adelino Pinto de Sá Ferreira; 1.º secretário, Joaquim Ferreira Rêgo; 2.º secretário, Frontino Nunes Correia dos Reis; 3.º secretário, José Gilberto Louzada; 1.º tesoureiro, Manuel de Oliveira Mondin; procurador Alberto Fontes Tavares; diretor social, Augusto Ribeiro de Araújo; diretor de Divulgação e Propaganda Antero de Macedo. Não compreendemos como o sr Altamiro da Silva não responde pelo Departamento de Relações Públicas, por ser êle um dos mais atuantes e esforçados colaboradores do clube.

Elegante não pode ser elegante

A ESTONTEANTE srta. Wanelly Waleska dos Santos Belo apontada por Jean Pouchard, na "Revista da Sociedade" como uma das "Dez Senhoritas Mais Elegantes do Brasil de 1960", não poderá ser candidata ao título de "Miss Elegante Bangu", do Clube Caiçaras. A razão da elegante senhorita Belo é a total impossibilidade de conciliar horários. A senhorita em questão faz atualmente vários cursos, entre os quais o de educadora de infância no Colégio Jacobina, não lhe sobrando tempo para qualquer outra atividade, mesmo social.

Canários de briga

POSITIVAMENTE as "canarinhos" da EIIC estão redondamente enganadas se julgam que êste colunista toma partido de a ou b em suas brigas. A função de um repórter é informar fatos e é isso que faço. A mim pouco importa que fulana não se dê com sicrana. Importa, sim, ao público que me lê. Depois de ter, nesta coluna, dado informações a respeito das desavenças de algumas recepcionistas, passei a ser incomodado por telefonemas anônimos e ofensivos. Espero que depois desta nota o telefone da minha sala silencie, para que eu possa trabalhar. "Merci".

—o—

BEM, por hoje é só. Que está tudo azul...

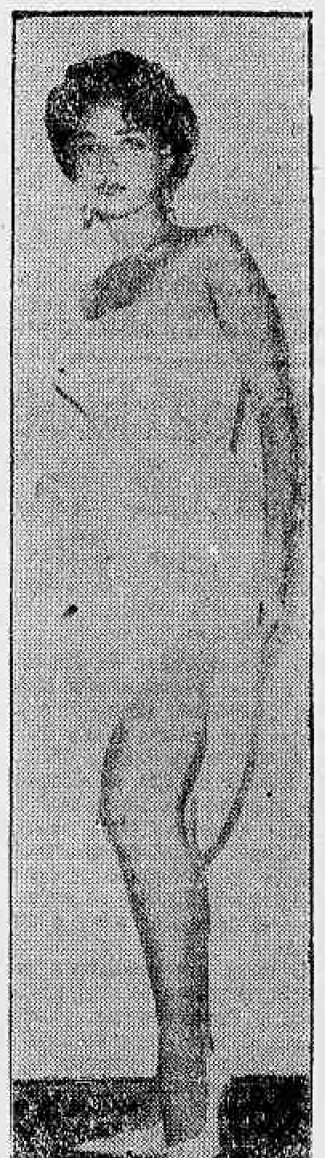

Srta. Rosa Mary Machtach, da sociedade de Teresópolis, de havaiana. (Foto de R. Ferro)

A srta. Wanelly Waleska dos Santos Belo, apesar de elegante não poderá ser candidata ao título de "Miss" Elegante Bangu

Histórias para a juventude

Literatura — R. J.

COMENTA-SE o negativismo da juventude de hoje, seu desinterêsse pelos problemas gerais, sua agressividade, seu baixo nível cultural. Há os que tudo isso justificam atribuindo-o a publicações de baixo preço e de má orientação para a formação do caráter; à falta do bom exemplo da sociedade adulta em geral; aos estímulos por tôda parte, dos impulsos mais imediatistas e primitivos dos jovens, através dos jornais e do cinema. Filmes, às vêzes de real valor, são anunciados acentuando não seu lado positivo, seu tema central, mas o terror, a violência, a sensualidade, a fim de atrair o público.

A coleção Jovens do Mundo Todo é uma reação a tudo isso. Trata-se de histórias empolgantes, cujos heróis, sempre jovens, vivem ora entre feras pré-históricas, ora tomando parte em guerras e revoluções nas diversas regiões da terra, no rigoroso frio nórdico, ou no calor do Egito. Heróis de tôdas as categorias sociais e lugares, desde o pobre indiozinho semi-escravo do México, até o menino lapão, filho de abastado proprietário de rebanhos de renas — desde Ani, a menina vienense que descobriu o artificialismo da vida nos estúdios cinematográficos, até a pequena Robinson, na Techoslováquia, que passa da despreocupada rotina escolar às responsabilidades da vida real, quando morre sua mãe.

Todos êles entusiasmam, despertando sentimentos construtivos, de solidariedade humana; de cooperação na vida social; de luta pela liberdade contra a opressão e a tirania. Quer-se mostrar aos jovens que a vida tem lados compensadores e mais atraentes que a vida da juventude citada em notas policiais, ou que perambula de cinema em cinema em suas horas de lazer. Os melhores autores foram selecionados: inglêses, franceses, holandeses, russos, norte-americanos, tchecos, austríacos etc. Infelizmente não inclui brasileiros, mas espera-se que o interêsse dos autores nacionais se volte para êsses leitores também.

As idades indicadas, assim como a especificação de sexo, seguem o critério não da propriedade ou impropriedade da obra, mas sim da idade mínima em que poderão indiferentemente ter prazer na leitura, meninas e meninos, môças e rapazes.

A coleção Jovens do Mundo Todo sai editada pela Brasiliense.

* * *

Correspondência: Voluntários da Pátria, 389, apto. 710.

Registro

1768 — Nasce, em Salvador, José Joaquim Carneiro de Campos, depois marquês de Caravelas.

1814 — Nasce, na Paraíba, Francisco José de Azevedo.

1887 — Fundação do Instituto do Ceará.

ANIVERSARIOS

FAZEM ANOS HOJE:

SENHORES:

José Araújo Barbosa, Carlos Aires Neves; Arquimedes Rafael Expedito; Gastão de Carvalho; José Antunes; prof. Raul Penido; Alberto Faria Pinto da Rocha; jornalista Mário Domingues; Fernando de Azevedo Milanez; José Antônio; Oto Soares de Almeida; Antônio Cardoso Pereira; Custódio Soares Cortese; José Mesquita Veras; Alvaro José Silva Cunha; Antônio Honemberg; engenheiro Genserico Muniz Freire; Jorge Karan; Hélio Sodré; Iberê Gibson; Epaminondas Martins; Ari Macedo Guimarães; Alexandre Wulfes; Flávio Mendes da Silva; José Garcia Lopes; Rui de Almeida Lima; Aníbal Castro Leite; Armindo Bernardes; Loureiro Serejo de Carvalho; J. Clávio; Antônio Cardoso Pereira.

SENHORAS:

Sra. Marina da Costa Gagliasso — Transcorre amanhã, dia 5, o aniversário natalício da sra. Marina da Costa Gagliasso, espôsa do sr. Lincoln Gagliasso.

NASCIMENTOS

O sr. Francisco Audro de Freitas e a sra. Teresinha Freitas participam o nascimento de seu filho *Vanderson*.

CASAMENTOS

Srta. Lígia Ferreira — sr. Hilton Barbosa de Oliveira — Realizar-se-á hoje às 18 horas, na Igreja Batista de Madureira, o enlace matrimonial da srta. Lígia Ferreira, filha do casal Dulce de Sousa Ferreira-Manuel Leite Ferreira, com o sr. Hilton Barbosa de Oliveira, filho do casal Azenete Alves de Oliveira-Manuel Barbosa de Oliveira.

— *Srta. Carmem Rioan Lopes — sr. Hernani Drumond Maia Júnior* — Casam-se, no próximo dia 11 às 18 horas, na Igreja de N. S. de Lourdes, a srta. Carmem Rioan Lopes e o sr. Hernani Drumond Maia Júnior.

CURSOS

Será iniciado no dia 6 do corrente e encerrado no dia 28 de abril vindouro, no Centro de Estudos Médicos da Beneficência Portuguêsa, Rua Santo Amaro 80, o Curso Intensivo sôbre Carcinoma do Colo do Útero, a ser ministrado pelo prof. dr. Eiras de Araújo com a colaboração dos drs. Aluízio da Cunha Raposo, Antônio de Sousa Queiroz, Edésio Macase Neves, Mário Agnese e Turfbio Braz. Inscrições na Secretaria da Universidade Católica ou na Beneficência, com o sr. Valdemar Pereira.

POSSES

Em solenidade que sera efetuada hoje, às 16 horas, no auditório da P. U. Católica, na Rua Marquês de São Vicente, Gávea, terá lugar a incorporação do professor Gennyson Amado para reger a Cadeira de Planejamento, Organização e Administração de Hospitais da PUC, para a qual foi indicado por unanimidade pela Congregação do Instituto de Aperfeiçoamento Médico da mesma Universidade.

Passatempo — R. Portella

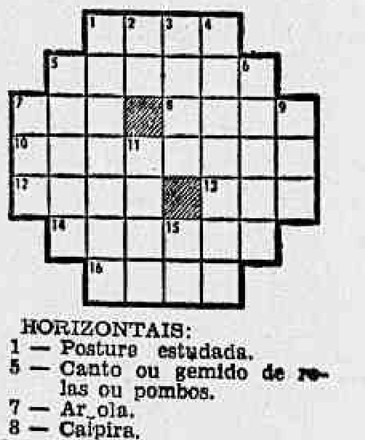

HORIZONTAIS:
1 — Postura estudada.
5 — Canto ou gemido de rolas ou pombos.
7 — Ar, ola.
8 — Caipira.
10 — Censurar severamente.
12 — Mãe-dágua.
13 — Membro da ave.
14 — Atado.
16 — Metal amarelo, precioso.

VERTICAIS:
1 — Peculiar; privativo.
2 — Sufixo: profissão.
3 — Emporcalhado.
4 — Alto, nobre.
5 — Cidade do Estado do Rio de Janeiro.
6 — O pôr do Sol.
7 — Nome próprio masculino.
9 — Altar dos sacrifícios.
11 — Qualquer ensopado ou guisado.
15 — Mistura gasosa que constitui a atmosfera

RESPOSTA DO N.º ANTERIOR

HOR.: voar — festim — vil — roaz — acará — cê — lá — amor — edil — eco — Adaulo — arma. VERT.: vela — os — atrás — rio — ficada — macaco — vale — zero — relar — meia — ida — um.

Faça viagens de recreio

Astrologia — Prof. Mirakoff

HOJE, 4-3-1961 (sábado) — Bom dia para encetar negócios e à tarde será bom iniciar viagens. Nas corridas do Hipódromo da Gávea as duplas: 13, 14, 22, 23 e 34 serão as mais viáveis, assim como as pontas: 1, 3, 4, 5 e 7 as mais promissoras

ACONTECERA HOJE AO LEITOR:

Seguem-se as possibilidades, felizes ou não de hoje, com horas e números razoáveis, para todos os leitores nascidos em quaisquer dia, mês e ano dos seguintes períodos:

PARA OS NASCIDOS:

ENTRE 22 DE DEZEMBRO E 20 DE JANEIRO (Capricórnio)
Irritação, nervos abalados, contrariedades domésticas, 11, 19 e 24; 38, 40 e 60 (horas e números).

ENTRE 21 DE JANEIRO E 18 DE FEVEREIRO (Aquário)
Chance, bons conhecimentos sociais. 13, 22 e 23; 31, 49 e 21 (horas e números).

ENTRE 19 DE FEVEREIRO E 20 DE MARÇO (Peixes)
Descaso pelas coisas terrenas. 11, 12 e 18; 56, 57 e 67 (horas e números).

ENTRE 21 DEMARÇO E 20 DE ABRIL (Aries)
Hesitações, incertezas, negócios inesperados. 5, 14 e 23; 50, 68 e 73 (horas e números).

ENTRE 21 DE ABRIL E 20 DE MAIO (Touro)
Encontros agradáveis, disposição aventureira e êxitos sociais. 6, 7 e 24; 33, 34 e 42 (horas e números).

ENTRE 21 DE MAIO E 20 DE JUNHO (Gêmeos)
Tendência pouco louvável, moralmente e descrença nos semelhantes. 13, 14 e 23; 22, 32 e 41 (horas e números).

ENTRE 21 DE JUNHO E 22 DE JULHO (Câncer)
Negócios paralisados e feitos inesperados. 12, 21 e 24; 21, 30 e 31 (horas e números).

ENTRE 23 DE JULHO E 20 DE AGÔSTO (Leão)
Amargura e dissabores conjugais. 11, 12 e 13; 24, 26 e 28 (horas e números).

ENTRE 21 DE AGÔSTO E 22 DE SETEMBRO (Virgem)
Espírito revoltado, desesperos. 12, 22 e 28; 22, 31 e 32 (horas e números).

ENTRE 23 DE SETEMBRO E 22 DE OUTUBRO (Libra)
Iniciativas paralisadas, desperdício de tempo. 22, 23 e 24; 1, 32 e 32 (horas e números).

ENTRE 23 DE OUTUBRO E 22 DE NOVEMBRO (Escorpião)
Próprio para realização de negócios já iniciados. Duvidoso para encetar viagens. 12, 14 e 16; 21, 41 e 61 (horas e números).

ENTRE 23 DE NOVEMBRO E 21 DE DEZEMBRO (Sagitário)
Manhã promissora; tarde dificultosa, com rompimento de amizades e nervos abalados. 7, 9 e 10; 36, 36 e 37 (horas e números).

Carro brasileiro é vedeta no Paraguai

Relações Públicas

COMO se recebesse vedetas de cinema ou políticos na crista da onda de seu prestígio, o povo de Assunção foi para as ruas aplaudir o Renault-Dauphine e demais exemplares de tôda a linha de veículos Willys, por ocasião do desfile que antecedeu a abertura da I Exposição Industrial Brasileira promovida pelo Ministério da Indústria e Comércio do Paraguai.

A exposição se estenderá por todo êsse mês de março. Está instalada no recinto do Colégio Nacional, na capital guarani e dela participam indústrias de São Paulo, Guanabara, Rio Grande do Sul e Santa Catarina. Mas, no setor automobilística, só a Willys-Overland está representando o parque industrial brasileiro.

Abertura

A solenidade de abertura [illegible] a presença de [illegible] Alfredo Stroessner, presidente da República, ministros de Estado, [illegible] paraguaios e brasileiros e do Encarregado dos Negócios do Brasil em Assunção, entre outras autoridades.

Estiveram na capital paraguaia especialmente para assistir ao ato inaugural da Exposição os srs. Mário da Câmara e Valdemar Geoffroy, membros da diretoria da Willys, que foram cumprimentados pelas autoridades do Paraguai pela nacionalização da manufatura de jipes utilitários e carros de passageiros da linha de montagem daquela emprêsa no Brasil.

JIPE É VEDETA

Em Assunção, os carros da Willys viraram vedeta, no desfile pelas ruas da capital guarani e na I Exposição Industrial Brasileira instalada no Colégio Nacional

Não é um "Rififi," mas chega a agradar

"O dia em que roubaram o Banco da Inglaterra"

Cinema — G. & R. Santos Pereira

O argumento dêste filme inglês, baseado num romance de John Bronhy, parece ter-se inspirado em fatos reais, vagos e imprecisos. De qualquer forma, a idéia inicial, a de um assalto espetacular ao Banco da Inglaterra, considerado inexpugnável, permitiria ao cinema a sucessão ininterrupta de "suspense" e de expectativa. Acontece, no entanto, que, por culpa certamente do roteiro e, sobretudo, da direção de John Guillermin, cineasta sem nenhuma notabilidade no mundo do cinema, o "supense" deixa muito a desejar, e nunca chega a provocar a emoção absorvente e dominadora, existente, por exemplo, em dose superlativa, no "Rififi" de Jules Dassin, filme inspirador de "O Dia em Que Roubaram o Banco da Inglaterra".

A história oferece implicações políticas com o movimento clandestino dos revolucionários irlandeses, os quais, no início do século, lutaram bravamente pela Independência de seu país, submetido ao arbítrio da Grã-Bretanha. Os rebeldes necessitavam de fundos para financiar a revolta e decidem preparar o furto, nada mais nada menos, do Banco da Inglaterra, ou da "Velhota", como o imenso edifício secular era apelidado pelos londrinos.

Um grupo se reúne para cometer a empreitada sensacional. "O Banco fôra construído por um cérebro humano, passível de equívocos. Logo deve haver algum êrro, através do qual chegaremos aos cofres onde é guardado o lastro de ouro", diz o chefe do bando. E' quando chega dos Estados Unidos um ex-engenheiro de minas, especialista no arrombamento de cofres. O ladrão, descendente de irlandeses (interpretado por Aldo Ray), começa a estudar a planta do Banco e a preparação do assalto. Nesta preparação se consomem dois têrços da fita. O restante, òbviamente é dedicado ao assalto pròpriamente dito, e ao desfecho inesperado, que, por motivos fortuitos, não vamos narrar. Para amenizar a doideira há uma história de amor, entre o líder do assalto e uma revolucionária bonitinha e enérgica, a qual evita, a todo custo, a tentação, mas, como de praxe, acaba por ceder.

Êste gênero de fita, abundantemente explorado pela cinematografia mundial, principalmente a norte-americana, exige qualidades específicas de direção, de ritmo, de montagem e de concepção. Não é um filme policial comum, mas de características próprias e de difícil exposição. O sr. John Guillermin, de forma alguma, compreendeu e dominou com excelência o específico de semelhante gênero cinematográfico. Conseqüência: "O Dia em Que Roubaram o Banco da Inglaterra" é frígido, mal formulado, meio morno emotivamente, se bem que interêsse e agrade, sobretudo por sua história e sua interpretação. No resto o homem não tem inventiva e nem estilo. E' artesanal o seu trabalho, correto, é justo dizer, mas bem representativo dessa geometria convencional da "mise-en-scène" corriqueira e sem maior originalidade.

No domínio da interpretação reside, a par da boa história que o serve, a melhor qualidade dêste filme inglês. Lá estão alguns veteranos e excelentes intérpretes inglêses, como Peter O Toole, Hugh Griffith, Joseph Tomelty, Miles Malleson e a atriz Elisabeth Sellar, muito segura e expressiva. O ianque Aldo Ray, intérprete de alto gabarito no mundo de Hollywood, esforça-se muito no meio dos experimentados e competentes atôres britânicos. Mas é forçoso reconhecer-se que atua bem, muito convincentemente, compondo com eficácia e firmeza o chefe do grupo de assaltantes.

"O Dia em Que Roubaram o Banco da Inglaterra" é um bom filme, que diverte e interessa ao público. Não é ótimo e não chega aos pés de um "Rififi". Os leitores podem ir vê-lo, sem susto. Aliás, o filme assusta muito pouco: esta é sua falha.

RIO — Como o faz tradicionalmente aos seus revendedores das diversas zonas do país, a Bendix Home Appliances do Brasil S. A. conferiu a Placa de Prata referente ao ano de 1960 ao sr. Alfredo Monteverde, presidente do Ponto Frio, em solenidade realizada dia 2 nas dependências dessa firma. Na foto, o sr. Alfredo Monteverde recebe do sr. Francisco Magalhães, gerente-geral da Bendix Home no Brasil, o prêmio que lhe foi conferido, na presença dos srs. Harry M. Luderitz, gerente de Propaganda e Promoções da Bendix e do sr. Assis Paim (de blusão), gerente de Propaganda do Ponto Frio

América não...

(Conclusão da 9a. pág.)

PRÓXIMO JÔGO

Domingo — prossegue — jogaremos contra a Portuguêsa de Desportos e esperamos continuar colhendo vitórias neste Torneio. A equipe embarcará hoje às 13,40 da tarde, pela Panair e a volta dar-se-á segunda-feira às 10,40, também pela Panair.

SOCIEDADE ANÔNIMA "O MALHO"

AVISO

Acham-se à disposição dos senhores acionistas da SOCIEDADE ANÔNIMA "O MALHO" na sede social, na Rua Afonso Cavalcanti n.º 33, os documentos a que se refere o artigo 99 do Decreto-lei n.º 2 627, de 26 de setembro de 1940

Rio de Janeiro, 28 de fevereiro de 1961.

OSWALDO DE SOUZA e SILVA, Diretor-Presidente. Sociedade Anônima "O Malho" — ANTONIO A. DE SOUZA E SILVA — Diretor-Gerente.

CIA. SANTISTA DE ARMAZÉNS GERAIS

Ficam convidados os senhores Acionistas da Cia. Santista de Armazéns Gerais, a reunirem-se em Assembléia Geral Ordinária, na sede social, localizada na Av. Rio Branco, 25 — 4º and., nesta cidade, no dia 22 de março de 1961, às 15 horas, a fim de deliberarem sôbre os seguintes assuntos:

a) — Aprovação do Balanço Geral, Conta de Lucros e Perdas, Relatório da Diretoria e Parecer do Conselho Fiscal, todo referente ao exercício de 1960.

b) — Assuntos de interêsse geral.

Rio de Janeiro, 2 de março de 1961

CIA. SANTISTA DE ARMAZÉNS GERAIS

José Quintana — Antônio Fenelon Machado

Ovos de Páscoa

COMPREM diretamente da Fábrica para o consumidor, pela metade do preço, são de chocolate com leite e cheios com bombons recheados de frutas. Artigo fino e de luxo. São fresquinhos e o freguês pode provar o paladar e assistir à fabricação. Temos galinhas com ninho e coelhinhos de chocolate com leite, vendemos outras fantasias próprias para a Páscoa. Na Fábrica Paulista Rua Miguel de Frias 33, telefone: 48-4799, fica no fim da Avenida Presidente Vargas, adiante da Rua Machado Coelho.

Travestidos

Madrugada — Mister Eco

MISTER Eco não concorda com os apelos que aos quandos surgem, para que o Serviço de Censura tome providências contra o "show" dos travestidos, apresentado pela buate Favela. O Augusto Mister teve oportunidade de assistir ao espetáculo em questão, e, malgrado a sua — do espetáculo, é claríssimo — essência sumamente refrigerada, nada viu ou sentiu que pudesse ferir susceptibilidades e pulcritudes.

Pelo contrário. O "show" da buate Favela diverte, principalmente, pela compenetração em cena dos seus — ou suas — artistas, cantando, imitando, caricaturando mulheres famosas, sem o recurso do obsceno e do pornofônico. Faz rir pelo grotesco mas não atenta contra os costumes, tampouco é passível de influir sôbre psiquismos, se em buate, pelo menos no texto legal, é vedado o ingresso a menores.

Espetáculos de travestidos existem em tôda parte, nos grandes centros mundiais — Paris, para exemplo, com o seu "Carroussel" — e, faz pouco tempo, atôres como Laurence Olivier se exibiram em Londres, metidos em roupagens femininas. Coccinelle, de tanto se mostrar travestido acabou virando mulher e não é de se duvidar que, nestas plagas, também existam pessoas em rumo errado...

Parece a Mister Eco que, antes de a Censura proibir o "show" da buate Favela, teria que fechar a Praça Tiradentes, em cujos palcos é notório que a escabrosidade se faz de vedeta permanente, independendo de descios — vá lá! — insopitados.

•

P. S.: — O Augusto, Sóbrio e Necessário Mister dispensa qualquer manifestação de aprêço das "Nadjas" e das "Sofias Lorens", em decorrência da defesa.

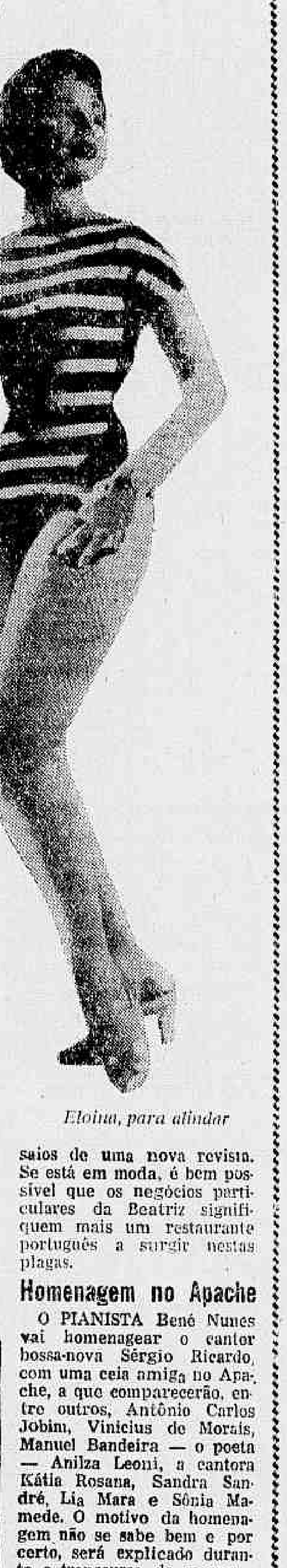

Eloina, para alindar

Gastão, o poeta

O POETA Gastão Neves vai interpretar no Teatro da Maison de France o monólogo "O Prêmio", de Leo Vítor, em duas apresentações apenas, uma no dia 11 do corrente às 21,30 horas e outra, no dia seguinte, em vesperal. Além de intérprete, Gastão Neves é o diretor do espetáculo, que, mais do que de simples declamação, valerá também como uma experiência teatral, pois contará com cantos corais, jogos de luzes, espectros etc., em cuidada "mise-en-scène".

Charlie Byrd

SOB os auspícios do Departamento de Estado norte-americano, visitará êstes brasis amados, ainda êste mês, o trio do guitarrista Charlie Byrd, para exibições no Rio e em São Paulo.

Ao vivo

O CREPÚSCULO, que vinha trabalhando exclusivamente com música em alta-fidelidade passará a apresentar atrações e música ao vivo. Negociações estão em curso para que Booker Pittman e o seu quarteto inaugurem esta nova fase do bem montado bar do Michel.

Beatriz vem aí

TELEGRAMA de Lisboa informa que Beatriz Costa está de viagem para o Brasil, onde vem tratar de negócios particulares, devendo regressar em agôsto, para os ensaios de uma nova revista. Se está em moda, é bem possível que os negócios particulares da Beatriz signifiquem mais um restaurante português a surgir nestas plagas.

Homenagem no Apache

O PIANISTA Bené Nunes vai homenagear o cantor bossa-nova Sérgio Ricardo, com uma ceia amiga no Apache, a que comparecerão, entre outros, Antônio Carlos Jobim, Vinicius de Morais, Manuel Bandeira — o poeta — Anilza Leoni, a cantora Kátia Rosana, Sandra Sandré, Lia Mara e Sônia Mamede. O motivo da homenagem não se sabe bem e por certo, será explicado durante o transcurso da mesma

Gladys y El Kid. O "liquidificador cubano" continua funcionando com fôrça total em "Samba, Carnaval e Café"

Armstrong

FORAM precisos os bons ofícios da polícia portuguêsa — os anti-salazaristas sabem de sua eficiência — para que Louis Armstrong saísse incólume do assédio dos seus admiradores quando, recentemente, se apresentou em Lisboa. Armstrong teve ligeira indisposição ao chegar àquela capital, mas o seu médico particular, que o acompanha, declarou que são as melhores as condições físicas do grande músico graças, principalmente, às refeições que faz à base de arroz e feijão encarnado.

Custo-de-vida baixou em 1960

(Conclusão da 4a. pág.)

...seu Sir Patrick Dean, "algumas reservas sôbre o texto". O que, aliás, era de esperar.

Há em especial a frase, contida na proposta de "utilizar a fôrça, se necessário, em último caso". Sir Patrick expôs a posição do govêrno britânico, que não aceita o emprêgo da fôrça "em último caso". Mas apontou duas condições, ou melhor duas definições. Em primeiro lugar, "não se deveria recorrer à fôrça sem haver tentado o acôrdo mediante a negociação, a conciliação e outras medidas pacíficas". E em segundo lugar as Nações Unidas teriam uso da fôrça somente "para evitar um choque entre fôrças congolesas hostis". Assim mesmo, fêz a ressalva de que "está fora de dúvida a questão de autorizar as Nações Unidas a que empreguem suas fôrças com a finalidade de impor uma solução política".

Outros pontos que cabe destacar são: a interdição quanto à utilização de ajuda militar externa deve ser interpretada de um modo que abranja por igual a assistência direta e a indireta. E deve ficar bem entendido que a execução prática da resolução cabe, como antes, ao secretário-geral.

Êstes pontos são importantes. Entretanto, a nenhum dêles os patrocinadores da proposta fariam objeções, uma vez que não se trata de pontos de dissensão mas que talvez precisem apenas de esclarecimento.

A atitude do govêrno britânico tem por base três considerações.

Primeiro — O objetivo deve ser um Congo unido, ao qual tenham acesso apenas os próprios congolêses, os quais, com os seus líderes, têm competência bastante para decidir a estrutura política e o futuro do seu estado. Nem mesmo as Nações Unidas poderiam fazer isso por êles. O que a organização mundial pode fazer é dar-lhes ajuda e estímulo.

Segundo — Impõe-se a proibição absoluta de tôdas as formas de convênios militares, venham de onde vierem e consistam seja no que fôr: homens, armas ou dinheiro.

Terceiro — É dever das Nações Unidas, em consonância com resoluções anteriores do Conselho, auxiliar na reorganização do exército congolês. Mas é inconcebível a idéia de impor esta ou qualquer outra medida no território.

Daí a insistência de Sir Patrick com referência a que o uso da fôrça fique restrito pela fórma por êle proposta.

É esta a linha do govêrno britânico. E não posso crer que se afaste em nenhum ponto fundamental da linha adotada pela grande maioria dos membros das Nações Unidas, e em especial da seguida pelos três patrocinadores da moção e seus partidários afro-asiáticos.

Assim sendo, não fôsse pela intransigência soviética, eu diria que a perspectiva de seguirmos uma linha de ação aceita pelas Nações Unidas e seus representantes no Congo seria muito melhor que aquela que há muito pouco tempo teria sido possível prever.

O govêrno soviético parece estar disposto a provocar o fracasso destas possibilidades se puder. Parece, assim, obcecado pela sua aversão pessoal ao sr. Hammarskjoeld. A campanha difamatória contra êle torna-se cada vez mais crua. Todos os adjetivos ofensivos do vocabulário comunista lhe são aplicados. Todavia, seja qual fôr a razão dêste fogo concentrado de ódio, o seu efeito, ao que parece, não é outro senão isolar a União Soviética do bloco composto pelo restante das Nações Unidas. (Por W. N. Ewer via BNS)

TRANSFERIDA A PEÇA "PEDRO E O LÔBO"

RIO —

Seria encenada, hoje, no teatro Jardel a peça "Pedro e o Lôbo", cuja renda reverteria em benefício da ABBR.

Por motivo de fôrça maior, o espetáculo foi adiado para o próximo dia 11, sábado, no mesmo horário.

AMIGOS DE BAIRROS: CONVOCAÇÃO GERAL

RIO —

O Setor de Promoções do DIARIO CARIOCA convoca tôdas as Sociedades de Amigos de Bairros do Estado da Guanabara para uma reunião geral na redação desta fôlha, quinta-feira próxima, dia 9, às 18,30 horas.

Naquela oportunidade será feito um balanço das atividades já realizadas, traçando-se um plano de ação para 1961.

Renatão não...

(Conclusão na página)

As demais lutas do "TV-Rio-Ring" foram mantidas, inclusive o choque dos nocauteadores Nélson de Andrade e Sebastião Silva, que será antecedido pelo confronto do carioca Arquimedes Dias e do paulista Raul Justo. Na luta de fundo, "Paivinha", uma das maiores revelações do box nacional, correrá sério risco diante do "punch" do Oripes.

ESQUEÇA O CALOR NESTES CINEMAS: AR CONDICIONADO PARA SEU CONFORTO E PRAZER!
HOJE — METRO PASSEIO, METRO TIJUCA, PAX, RICAMAR, PALÁCIO HIGIENÓPOLIS
2-4-6-8-10 HS. (PASSEIO, DESDE 1/2 DIA)
METRO-GOLDWYN-MAYER apresenta — E COMO SE V. TOMASSE PARTE NESTE PLANO AUDACIOSO!
O DIA EM QUE ROUBARAM O BANCO DA INGLATERRA
Estrelando ALDO RAY
PROIBIDO ATÉ 18 ANOS
LIGANDO O BRASIL DE NORTE A SUL (COLORIDO)
HOJE SESSÃO À MEIA-NOITE no METRO-PASSEIO, PAX e RICAMAR

a programação de HOJE da RÁDIO NACIONAL

14,30	— Programa César de Alencar
19,00	— Repórter Esso
19,05	— Boletim de Brasília - José Grossi
19,10	— Miuçalhas Históricas
19,15	— No Mundo da Bola
19,30	— A Voz do Brasil
20,00	— Alba Valéria (Novela)
20,25	— Repórter Esso
20,30	— Calendário Kolynos
20,35	— A Lira de Xopotó
21,00	— Os Homens e Os Dias
21,05	— Calouros da Nacional
22,00	— Intervalo Musical
22,05	— Repórter Esso
22,10	— Intervalo Musical
22,15	— Desfiles Bangu
02,00	— Encerramento.

COMPANHIA PROGRESSO INDUSTRIAL DO BRASIL
FÁBRICA BANGU
MUDANÇA DO NÚMERO DO TELEFONE
Novo número — 23-1894 (mesa)
Aos nossos estimados banqueiros, fregueses, fornecedores e amigos, avisamos que, o número do nosso telefone (mesa) passa a ser:
23-1894
Por êsse número a mesa fará ligação para tôdas as seções de nossa Companhia.
A DIRETORIA

DEFENDA-SE DO CÂNCER
SE VOCÊ É POBRE ESTA NOTA VALE UMA CONSULTA GRÁTIS
ESTES SÃO OS 7 SINAIS DE ALARMA
1 — Feridas que não cicatrizam particularmente na língua, lábios ou bôca
2 — Caroços, tumorzinhos ou zonas endurecidas sobretudo nos seios, língua e lábios
3 — Perdas anormais ou irregulares de sangue por qualquer orifício do corpo
4 — Alterações de côr ou tamanho em verrugas, pintas e sinais
5 — Perturbações persistentes do estômago, principalmente má digestão e falta de apetite
6 — Rouquidão permanente, tosse sem motivo aparente e dificuldade para engolir
7 — Alterações ou anormalidades da função intestinal.
Organização Nacional São Vicente Contra o Câncer
Rua México 41 — conjunto 1402 — Tel. 42-3463
O SEU AUXÍLIO É VALIOSO O AUXÍLIO DE TODOS

EMPRÊSA SÃO CRISTÓVÃO
LINHA DIRETA
RIO A POÇOS DE CALDAS (M. GERAIS)
Diàriamente às 5.45 horas — Int. Guichê 22
Estação Rodoviária Mariano Procópio
ÔNIBUS LUXUOSOS — RAPIDEZ — SEGURANÇA E CONFÔRTO

LICEU IMPÉRIO
ENSINA-SE CORTE COSTURA
CONFECÇÃO DE CINTOS PLISSADOS
ACEITAM-SE ENCOMENDAS DE MOLDES
Largo de São Francisco, 26 12.º and. Grupo 1220
Ed. Patriarca — Tel. 43-4284
das 15 às 17 horas

UM SHOW DE ALEGRIA COM A MALÍCIA FRANCESA
2ª semana — VANJA ORICO
PARIS MUSIC-HALL
com MICK MICHEYEL, GENEVIÈVE KERVINE, CHARLES AZNAVOUR
direção STANY CORNIER
CinemaScope EASTMANCOLOR
ROXY — Fone: 27-8245 | TIJUCA — Fone: 48-4518 | HOJE 2-4-6-8 e 10 hs.
COMPLEMENTOS NACIONAIS — PROIBIDO 18 ANOS

2ª FEIRA — PRESIDENTE — RIAN — HORÁRIO 2-4.30-7-9.30
Se meu APARTAMENTO FALASSE... "The Apartment"
PARA ÊLE A CHAVE DO SUCESSO ERA A CHAVE DO SEU APARTAMENTO...
Jack Lemmon, Shirley MacLaine, Fred MacMurray
Dirigido por BILLY WILDER — UNITED ARTISTS — PROIBIDO 18 ANOS
6ª SEMANA

Agência VILA ISABEL
AV. 28 DE SETEMBRO, 312-A
FONE: 58-4914
Expediente 9,00 às 18,00 hs.
O pioneiro das agências metropolitanas
BANCO BOAVISTA S. A.
Uma completa organização bancária
DEPÓSITOS POPULARES E LIMITADOS ATÉ CR$ 500.000,00
Só opera no Rio de Janeiro

CARTAZ

TEATROS

ARENA — 35-99-12.

•

ARENA DA ARQUITETURA — 46-12-79.

•

BOLSO — 27-31-22 — "A Cegonha se diverte" — Comédia de André Roussin com Aurimar Rocha, Laura Suarez, Glória Ladamy e Maria Esmeralda. Às 21,15 horas.

•

CARLOS GOMES — 22-1581 (Fechado para reformas).

•

COPACABANA — 37-12-12 — "O Amor e Rosa Bombom" — Comédia de Raoul Praxy com Yoná Magalhães, Ribeiro Fortes, André Villon e Cilo Costa. Às 21,15 horas.

•

DULCINA — 32-58-17 — "Obrigada Pelo Amor de Vocês" de Edgard Neville, com Rodolfo Mayer, Daisi Lucidi e Álvaro Aguiar. Às 21 horas.

•

GINÁSTICO — 42-45-21 — "Com a Pulga Atrás da Orelha". Comédia de George Feydeau com Fernanda Montenegro, Ítalo Rossi e Sérgio Brito. Teatro. Às 21 horas.

•

JARDEL — 27-87-12 — "Tôdas Elas São Barbadas". Comédia com Colé, Lilian Fernandes e Rui Cavalcanti. Às 20,20 e 22,20 horas. Às segundas-feiras às 21 horas o Teatro de Família apresenta "Terra Sêca" original de Amaral Gurgel com Manoel Pera e Dinorah Marzulo.

JOÃO CAETANO — 43-42-76.

MAISON DE FRANCE — 52-86178 — Estréia dia 15, nova peça.

•

MESBLA — 22-76-22 — "Dois na Gangorra" — De Gibson com Tônia Carrero e Paul Autran. Às 21 horas.

•

MUNICIPAL DO RIO DE JANEIRO — 42-31-03.

•

NACIONAL DE COMÉDIA — "Bôca de Ouro" — Tragédia carioca de Nelson Rodrigues com Beatriz Veiga, Elisabeth Gallotti, Milton Morais e Magalhães Graça. Às 21 horas.

Atualizações de programas poderão ser feitas em cartas dirigidas à nossa redação. Avenida Rio Branco, 25-sobreloja, ou pelo telefone: 23-2763, das 11 às 12 horas.

PÁSSARO AZUL — 30-36-64.

PRAÇA — 37-37-09.

•

RECREIO — 32-81-04 — "Rei Momo em Travesti". Revista com Consuelo Leandro, Margot Morel e Spina. Atração: "Les Coccinelle brésiliennes". Às 20 e 22 horas.

•

RIVAL — 22-27-21 — "Você Não Emplaca 61". Produção Gomes Leal com Rosemarie Sulquer e Zezé Macedo. Às 20 e 22 horas.

•

SANTA ROSA DE LIMA —

•

SERRADOR — Fechado para obras

•

SÃO JORGE —

•

TABLADO — 26-45-55 — Ensaiando peça.

•

TIJUCA — Fechado para ensaio.

UNÃO — 57-1428.

•

ZAQUIA JORGE —

CINEMAS

ALVORADA — "Meu Tio" reprise, obra-prima de Jacques Tati.

•

ART PALÁCIO (Copacabana) — "O Belo Antônio" com Marcelo Mastroiani. Às 13,30, 15,30, 17,30, 20 e 22,15 horas. Censura: 18 anos.

•

ART PALÁCIO (Tijuca) — "Os Canalhas" melodrama criminal com Robert Hossein e Marina Vlady. — Também no cinema Caruso, às 14, 16, 18, 20 e 22 horas. Censura 18 anos.

•

ART PALÁCIO (Méier) — "Amor Impossível".

•

ASTÓRIA — "Escrava do Oriente" histórico, com Massimo Serato, Isabele Corey e Antônio de Teffé, às 10, 12, 14, 16, 18, 20 e 22 horas. Também no Olinda, Mascote, Flórida, Azteca, São Pedro e São João: Censura: 14 anos.

•

BRUNI — "A Viagem de Balão"

•

CAPITÓLIO — Sessões Passatempo às 14, 16,30, 19 e 21,30 horas.

•

CARIOCA — "Anáguas a Bordo" com Cary Grant, Tony Curtis e Joan O'Brien às 14, 16,30, 19 e 21,30 horas. Também no Presidente e Copacabana.

•

CINEAC — "Desejo dos Homens" e "Se a cidade contasse".

•

COLONIAL — "Crepúsculo de um amor" e "Ela ou o Diabo". Também no Coliseu.

•

ESKYE, PATHÉ e PARA TODOS — "A Sentença" com Marina Vlady.

•

FLUMINENSE — "Crepúsculo de um amor".

•

GUANABARA — "A Mulher do Rio" com Gina Lollobrigida, às 14, 15,40, 17,20, 19 e 21,40 horas.

•

IMPÉRIO, Leblon, América, São José, Avenida, Monte Castelo, Central e Politeama — "Torrentes de Mêdo" com Howard Keel e Anne Heywood, às 14, 15,40, 17,20, 19, 20,40, 22,20. Censura 14 anos.

•

METRO (Copacabana) — "Ben Hur".

•

METRO (Passeio e Tijuca) — "O dia em que roubaram o Banco da Inglaterra" às 12, 14, 16, 18, 20 e 22 horas. Também no Pax, Ricamar e Palácio Higienópolis.

OPERA — "O Tigre da Índia", com Debra Paget.

•

PLAZA — "Escrava do Oriente".

•

RIAN — "A Morte Comanda o Cangaço" — Nacional com Albert Ruschel, Milton Ribeiro e Aurora Duarte. Também no São Luiz, Palácio e Sta. Alice.

•

REX — "A Corista e a Grã-fina" — Musical alemão com Catherine Valente.

•

TIJUCA — "Paris Music-Hall"

•

VITÓRIA — "Paraíso dos Marinheiros".

•

PAISSANDU, Roxy, Madri, Miramar, Odeon e Môça Bonita — "Audazes e Malditos" "Western" com Jeffrey Hunter e Constance Towers, direção de John Ford.

'MIRO': GALILEU É CANDIDATO AO TRIUNFO

Corridas de domingo e 5a.-feira na Gávea

RIO —

O programa da reunião de amanhã e as inscrições para quinta-feira próxima, na Gávea, estão assim:

Corrida de domingo

1º Páreo — Às 14 horas — 1.300 metros Cr$ 100.000,00

	Ks
1—1 Chiarina, F. Maia	52
2—2 Duska, A. Olivares	54
3 Lille, J. Portilho	52
3—4 Dama Negra, L. Santos	52
5 Jabonina, A. M. Caminha	56
4—6 Queguari, J. Carlindo	56
" My Eve, A. Ricardo	54

2º Páreo — Às 14,30 — 1.600 metros Cr$ 120.000,00

	Ks
1—1 Fineza, J. Negrelló	57
" Fusca, J. Portilho	57
2—2 Zumbaia, J. Silva	57
3 Zuca, J. Marchant	57
3—4 Brisamar, C. R. Carvalho	57
5 Icangá, J. Martins	57
4—6 Estância, R. Penido	57
7 Irquinta, H. Rebello	57

3º Páreo — Às 15 horas — 1.300 metros Cr$ 100.000,00

	Ks
1—1 Obediente, A. Olivares	56
" Don Secundo, J. Santos	54
2—2 Draft, A. Santos	54
" Earl, P. Lima	58
3 Ranchipur, F. Maia	58
3—4 Saint Emilion, J. M. Santos	58
5 Rififi, A. M. Caminha	56
6 Don Maurício, M. Henrique	54
4—7 Ururaí, J. Marchant	56
8 Xerxés, A. Bolino	56
9 Bufalo Bill, Não correrá	56

4º Páreo — Às 15,30 — 1.600 metros Cr$ 150.000,00 (Handicap Especial)

	Ks
1—1 Anil, J. Silva	50
2 Bom de Bico, J. Julião	50
2—3 Fuji-Yama, A. Santos	59
4 Expert, H. Cunha	51
3—5 Tender, J. Corrêa	60
6 Parietal, L. Santos	50
4—7 Valence, J. Marchant	54
8 Montehostil, Não correrá	54
" Dossier, Não correrá	50

5º Páreo — Às 16 horas — 1.600 metros Grande Prêmio Remonta do Exército (Clássico) — Cr$ 380.000,00

	Ks
1—1 Gaúcha, A. Bolino	55
" Ginga, A. Reis	55
2 Gala, J. Silva	55
2—3 Violon Celeste, J. G. Silva	55
4 La Formose, A. G. Silva	55
5 Angi, J. Corrêa	55
3—6 Bugrinha, J. Marchant	55
7 Borda, J. Portilho	55
8 Blondie, J. Negrelló	55
9 Risha, L. Santos	55
4—10 Hardy, B. Alves	55
11 Rosecair, A. Santos	55
12 Flora Bambina, I. Sousa	55
13 Lagoa, M. Niclevisk	55

6º Páreo — Às 16,30 — 1.600 metros Cr$ 140.000,00 (Betting)

	Ks
1—1 Gringolette, J. Corrêa	56
" Judy, F. Maia	56
2—2 Lady Champagne, A. Santos	56
3 Opolair, J. Carlindo	56
4 Bagarre, P. Lima	56
3—5 Otiljia, J. Marchant	56
6 Jane Eyre, I. Amaral	56
7 Andaiô, C. Morgado	56
4—8 Dauphine Gastal, W. Andrade	56
9 Guiçaba, J. Silva	56
10 Eva Choice, A. Ricardo	56

7º Páreo — Às 17,05 — 1.300 metros Cr$ 140.000,00 (Betting)

	Ks
1—1 Atreu, J. Ramos	56
2 Caminito, A. Ricardo	56
3 Latim, L. Santos	56
2—4 Garav, J. Portilho	56
5 Dugdei, O. Moura	56
6 Hartim, A. Santos	56
3—7 Agaiari, P. Lima	56
8 Cêrvo, C. R. Carvalho	56
9 Bauru, J. Silva	56
4—10 Relâmpago, R. Penido	56
11 Shino, J. Corrêa	56
12 Curioso, L. Acuña	56
13 Bellamour, J. Marchant	56

8º Páreo — Às 17,40 — 1.300 metros Cr$ 120.000,00 (Betting)

	Ks
1—1 Firstrate, P. Lima	57
2 Kill, J. Carlindo	57
3 Vagalume, A. M. Caminha	57
2—4 Vietnan, J. Marchant	57
5 Tio Godoy, A. Ricardo	57
6 Quejando, F. Maia	57
3—7 Hurlingham, A. Olivares	57
8 Ambar, J. Corrêa	57
9 Lord Diamante, A. Nadecker	57
4—10 Zé Pangaré, M. Coutinho	57
11 Zepelin, J. M. Santos	57
12 Lictor, J. Santos	57
13 Londoner, A. Bolino	57
14 Bellatrix, J. Portilho	57

CORRIDA NOTURNA DE QUINTA-FEIRA

a) — 1500 — Cr$ 120.000,00 — Delrosinho 58, Garrafão 54, Tio Ernesto 56, Devaneio 58, Canivete 58 e My Own 58.

b) — 1300 — Cr$ 120.000,00 — Ban Tan 57, Copeira 57, Quetillante 57, Mirandolina 57, Begone 57 e Malva Louca 57.

c) — 1500 — Cr$ 120.000,00 — La Niegra 57, Glória Carioca 57, Gay Love 57, Kabaça 57, Zanga 57 e Marinha 57.

d) — 1500 — Cr$ 100.000,00 — Liamba 54, Jujú 58, Kina 56, Gula de Madrid 54, Lunária 54, Usinga 58, Miralua 58, Opaline 56 e Krone 56.

e) — 1500 — Cr$ 80.000,00 — Vergonha 56, Groiúna 56, Vovó Benedita 54, Beiçudinha 56, Jabonina 58, Flametta 58 e Gualisca 60.

f) — 1600 — Cr$ 80.000,00 — Ted 52, Natel 58, Karuman 54, Titânico 52, Don Flavito 52, British Flier 52, Arara 52 e Jack Fruit 54.

g) — 1300 — Cr$ 80.000,00 — Garibaldi 56, Grave 54, Clamart 58, Tisnado 54, Tiger 58, Garganta 60, Cachito 56, Decurião 58, Litego 56, Jeson 54, Pernambuco 56 e Aviliar 60.

h) — 1000 — Cr$ 100.000,00 — Ovídio 56, Divinum 56, Xeiro 56, Xiba 58, Marolão 54, Lôbo 56, Diferencial 58, Cygnus 58, Jimbo 58, Quibando 58 e Pedrinho 58.

AVISO — O páreo 12 B, do projeto de inscrições para as corridas de sábado e domingo (11 e 12 de março), será destinado a aprendizes de 2a., 3a. e 4a. categorias.

HANDICAP ESPECIAL (Éguas) — 1200 — (Variante) — Cr$ .... 150.000,00 — Éguas de qualquer país, de 3 a 6 anos, ganhadoras até dois milhões de cruzeiros, em prêmios de 1º lugar no país. Estão chamadas: Tzarina 62, Excêntrica 60, Bárbara 55, Angola 55, Miss Fortuna 54, Zarmi 53, Javaneza 53, Paddy 53, Agripina 52, Albany 52, Scândia 52, Floramour 52, Florabela 52, Fascinante 52, Gigi 50, Bellatrix 50, Fabrina 50, Ahman 50, Arapixuna 50 e Ânfora 50.

O Diário Carioca APONTA

RIO —

Páreos		Duplas
1.º	Bellatrix — Astória — Ahman	24
2.º	Dossier — L. Prince — Outono	13
3.º	La Violetera — Ilustrada — Floramour	24
4.º	Alésia — Cliban — Dauphine	14
5.º	Galileu — Gênio — Babáo	11
6.º	Zangão — Dourado — Amalfi	11
7.º	Goyanito — Verdum — Maçarico	12
8.º	Kilarney — Ptolomeu — L. do Sertão	12

Nossos informes para hoje

1.º PÁREO — 1.000 METROS — CR$ 140.000,00 — ÀS 14,00 RECORDE: 60"3/5, BLAMELESS

Animais — Joquets — Pêso	Possibilidades	Treinadores	Performances	Tempo
1—1 Aperana, J. Marchant 56	Normalmente não perderá o páreo.	E. Freitas	1º de Otljia — Jonely	1.300 81"3/5 AM
2—2 Astória, A. Santos 56	Gosta da distncia e vai brilhar	G. Feijó	3º de Scândia — Ahman	1.300 81"3/5 AL
3—3 Ahman, C. Morgado 56	Confirmando trabalhos. E rival.	L. Tripodi	2º de Scandia — Astória	1.300 81"3/5 AL
4—4 Bellatrix, J. Portilho 56	Tem contra a si a distyncia. Rival.	P. Morgado	3º de Fascinante — Ahman	1.500 97"2/5 AP
5 Quelúcia, A. Ricardo 56	Não a desprezem. Tem muita chance.	F. Schneider	5º de Scandia — Ahman	1.300 81"1/5 AL

Nossa indicação — BELLATRIX Adversária — ASTÓRIA Bom azar — AHMAN

2.º PÁREO — 1.600 METROS — CR$ 100.000,00 — ÀS 14,30 HORAS — RECORDE: 97"2/5, FARINELLI

Animais — Joquets — Pêso	Possibilidades	Treinadores	Performances	Tempo
1—1 Lucky Prince, A. Bolino 56	Como vem vencendo deve continuar.	Exp. Coutinho	1º de Lajão — Xogum	1.600 102"1/5 AU
2—2 Xogum, L. Diaz 60	Levado no "dedo". Grande inimigo.	W. Aliano	3º de L. Prince — Lajão	1.600 102"1/5 AU
3—3 Lajão, A. Santos 58	Na lama corre muito. Adversário.	M. Mendes	2º de L. Prince — Xogum	1.600 102"1/5 AU
4 Dossier, J. Portilho 58	Preferindo rain lece. Pode aparecer.	R. Carrapito	1º de Tio Paulo — Xerém	1.300 78"3/5 GL
4—5 Outono, J. Marchant 56	Chegou o seu páreo agora. Pode ser.	J. Morgado	1º de Kaiser — Procurador	1.600 109"1/5 AM
6 Hunding, L. Santos 60	Atuações irregulares Não convence.	C. Gomes	Uº de Xenxém — Lajão	1.600 100"3/5 AL

Nossa indicação — DOSSIER Adversário — L. PRINCE Bom azar — OUTONO

3.º PÁREO — 1.300 METROS — CR$ 120.000,00 — ÀS 15,00 HORAS — RECORDE: 79"2/5, FARINELLI

Animais — Joquets — Pêso	Possibilidades	Treinadores	Performances	Tempo
1—1 Paddy M. Henrique 60	Anda correndo muito. Adversária.	B. Ribeiro	2º de Canoa — La Violetera	1.500 95" AL
2—2 Ilustrada, A. M. Caminha 62	Na lama ninguém a derrota. Fôrça.	O. Dias	2º de Floramour — Vendange	1.200 74"3/5 AL
3 Miltônia, C. R. Carvalho 52	Outra grande lameira. Pule excelente.	C. Gomes	4º de Floramour — Ilustrada	1.200 74"3/5 AL
3—4 Floramour, A. Santos 56	Pode repetir a última vitória aqui.	A. Barbosa	1º de Ilustrada — Vendange	1.200 74"3/5 AL
5 Qualquer, J. Portilho 52	Mais uma grande competidora.	J. S. da Silva	1º de Passion — Perdita	1.300 81"3/5 AM
4—6 La Violetera, F. Maia 56	Esperam reabilitaçã Só placê.	. Araújo	3º de Canoa — Paddy	1.500 95" AL
7 Gigi, P. Lima 56	Mantém a forma de antes E rival.	G. Feijó	1º de Pristina — Floramour	1.300 81" AM

Nossa indicação — LA VIOLETERA Adversária — ILUSTRADA Bom azar — FLORAMOUR

4.º PÁREO — 1.200 METROS — CR$ 140.000,00 — ÀS 15,30 HORAS — RECORDE: 73"1/5, L'AMIRAL E ZUZUCA

Animais — Joquets — Pêso	Possibilidades	Treinadores	Performances	Tempo
1—1 Cliban, W. Andrade 56	Parou muito cedo. Pode reabilitar-se.	L. Ferreira	6º de Fiorentina — Isolde	1.300 83"3/5 AP
2 Unista, P. Lima 56	Potranca veloz e vai correr muito.	M. Sousa	Estreante.	— —
3 Grila, H. Cunha 56	Uma das fôrças nesta companhia	J. S. da Silva	11º de Fiorentina — Isolde	1.300 83"3/5 AP
2—4 Adriça, A. Santos 56	Voltou a seu páreo. Deverá triunfar.	G. Morgado	5º de Barão — Curioso	1.200 77"1/5 AP
5 Nemésia, J. Portilho 56	Outra muito veloz. Placê dos bons.	P. Morgado	Estreante.	— —
6 Tika, Não correrá 56	Não correrá.	W. Pedersen	Não correrá.	— —
3—7 Alca, J. Ramos 56	Tem chanse das maiores. Pode ser.	C. Cabral	Estreante.	— —
8 Nahusia, J. Negrelló 56	Turma fraca. Não a desprezem, pois.	C. Gomez	5º de Fiorentina — Isolde	1.300 83"3/5 AP
9 Navana, C. R. Carvalho 56	Vai esperar melhor oportunidade.	M. Mendes	Uº de Fiorentina — Isolde	1.300 83"3/5 AP
4—10 Alésia, J. Marchant 56	Está chegando longe. Será surprêsa.	E. Freitas	8º de Agripina — Dauphine	1.300 82"4/5 AM
11 Dauphine, D. Moreira 56	Pudesse correr na frente ganharia.	N. Pires	9º de Fiorentina — Isolde	1.300 82"4/5 AM
12 Lavras, M. Niclevisk 56	Por enquanto não conseguirá nada.	M. Aguiar	10º de Gondole — Isolde	1.400 87"4/5 GM

Nossa indicação — ALÉSIA Adversária — CLIBAN Bom azar — DAUPHINE

5.º PÁREO — 1.000 METROS — CR$ 350.000,00 — ÀS 16,00 — HORAS — RECORDE: 56"3/5, ROYAL GAMA — "GRANDE PRÊMIO MINISTÉRIO DA AGRICULTURA"

Animais — Joquets — Pêso	Possibilidades	Treinadores	Performances	Tempo
1—1 Galileu, L. Diaz 55	Este é bom mesmo. Competidor.	C. Pereira	1º de Alexandre — Imury	1.000 61"2/5 AL
" Gênio, J. Marchant 55	Regula mais ou menos com Galileu	M. Oliveira	1º de Mehemet Ali — Iforil	1.000 63"3/5 AL
" Gangster, A. Bolino 55	Outra máquina. Reforça muito.	C. Pereira	Estreante.	— —
2—2 Babao, A. Santos 55	Mais um grande adversário no páreo.	A. Rosa	1º de Mehemet Ali — Iforil	1.000 64"2/5 AP
" Mehemet Ali, J. Ramos 55	Poderá aparecer. O outro é melhor.	A. Rosa	1º de Sizudo — Iforil	1.000 64" AP
3 Zé Aranha, I. Sousa 55	Muito veloz mas não terá boa vida	A. Barbosa	Estreante.	— —
3—4 Sizudo, W. Andrade 55	Confirmou os trabalhos. Um perigo!	A. Araújo	2º de Mehemet Ali — Iforil	1.000 64" AP
5 Arponero, J. G. Silva 55	Está falado entre os sabidos. Pulaço.	G. Ferreira	Estreante.	— —
6 Halday, J. Negrelló 55	Bem jogado no placê. Ganhar é duro.	Ed. Coutinho	Estreante.	— —
4—7 Bário, J. Silva 55	Está bem adiantado e poderá vencer.	M. Almeida	Estreante.	— —
8 Alexander, J. Portilho 55	Mostrou ser inferior a Galileu. Azar.	J. S. da Silva	2º de Galileu — Imuri.	1.000 61"2/5 AL
" Báculo C. R. Carvalho 55	Vai aguardar melhores oportunidades.	J. S. da Silva	Estreante.	— —
" Brâmane, J. Corrêa 55	Regula com os dois de cima Azarão.	J. S. da Silva	Estreante.	— —

Nossa indicação — GALILEU Adversário — GÊNIO Bom azar — BABAO

6.º PÁREO — 1.200 METROS — CR$ 140.000,00 — ÀS 16,30 — RECORDE: 73"1/5, L'AMIRAL E ZUZUCA — (BETTING)

Animais — Joquets — Pêso	Possibilidades	Treinadores	Performances	Tempo
1—1 Dourado, J. Silva 56	Sempre chega por perto. Rival.	O. Lopes	2º de Dudgei — Alcacer	1.300 83" AL
2 Zangão (ex-Anjo), A. Santos 56	Andou em páreos fortes. Inimigo.	M. Mendes	2º de Araribóia — Atreu	1.000 60"1/5 GL
2—3 Amalfi J. Marchant 56	Vai correr melhor agora. Perigoso.	E. Freitas	4º de Shia — Campeão	1.000 62"2/5 AU
4 Uruki, M. Henrique 56	Preferindo grama. Esperará muito.	M. Salles	8º de Dudgei — Dourado	1.300 83" AL
5 Shift, N. S. Pereira 56	Estréia em boas condições. Ôlho.	A. Corrêa	Estreante	— —
3—6 Clino, J. Corrêa 56	Tem trabalhos para passar por cima.	P. Morgado	5º de Dudgei — Dourado	1.300 83" AL
7 Naltan, O. Moura 56	Adiantou algo. Aparecerá no final.	R. Morgado	6º de Curioso — Argail	1.600 103"3/5 AU
8 Neiplet, R. Penido 56	Em Campos corria muito. Aqui, não.	W. Aliano	Uº de Atreu — Borealis	1.200 72"4/5 GM
4—9 Nardal, W. Andrade 56	Esperam ampla reabilitação agora.	L. Ferreira	7º de Dudgei — Dourado	1.300 83" AL
10 Ebano Choice, J. Carlindo 56	Mais uma do Macuco É perigosa.	F. Schneider	Estreante.	— —
" Eerton, A. Ricardo 56	Vai correr regularmente. Placê.	F. Schneider	Estreante.	— —

Nossa indicação — ZANGAO Adversário — DOURADO Bom azar — AMALFI

7.º PAREO — 1.200 METROS — CR$ 120.000,00 — ÀS 17,05 — RECORDE: 73"1/5, L'AMIRAL E ZUZUCA — (BETTING)

Animais — Joquets — Pêso	Possibilidades	Treinadores	Performances	Tempo
1—1 Verdun, A. Bolino 57	Chegou mais perto agora. Crance.	M. Mendes	4º de Volpone — Don Leivas	1.600 101"4/5 AL
2 Betsygarden, C. R. Carvalho 57	Finalmente ganhou. Pode aparecer.	A. Wolff	1º de Zoeiro — Poeta Negro	1.500 98"3/5 AU
2—3 Donaldo, O. Macedo 57	Turma fraca. Vai correr muito.	H. Sousa	Estreante.	— —
4 Goyanito, A. Santos 57	Tomou vergonha em S. Paulo. Rival.	J. Piotto	1º de Omaster — Very Nice (S.V.)	1.100 72" AP
5 Fratel, A. M. Caminha 57	Vem só decepcionando. Não vence.	L. Ferreira	7º de Volpone — Don Neivas	1.600 101"4/5 AP
3—6 Zagal, J. Corrêa 57	Bicho falso êste. Uma das fôrças.	C. Ribeiro	6º de Sapo — Belboé	1.500 99"1/5 AP
7 Mogno, J. Negrelló 57	Sua chance é bem grande. Pule alta	C. Gomez	5º de Volpone — Don Leivas	1.600 101"4/5 AP
8 Maçarico, F. Maia 57	Nada o recomenda Não acreditamos.	O. Gatti	Uº de Cardan — Inguá	1.600 102"1/5 AL
4—9 Dinar, R. Penido 57	Um dos menos ruim na turma.	L. Tripodi	8º de Manhussu — Zagal	1.600 103"1/5 AM
10 Frappant, L. Santos 57	Poderá aparecer no final. Chance.	A. Araújo	9º de Esteio — Kreiszler	1.500 95"3/5 AL
11 Don Metralha, J. Quintanilha 57	Está correndo pouco. Vai esperar.	R. Soares	Uº de Marajan — Zito	1.600 104"3/5 AP

Nossa indicação — GOYANITO Adversário — VERDUM Bom azar — MAÇARICO

8.º PÁREO — 1.500 METROS — CR$ 120.000,00 — ÀS 17,40 HORAS — RECORDE: 91"4/5, TIRAFOGO — (BETTING)

Animais — Joquets — Pêso	Possibilidades	Treinadores	Performances	Tempo
1—1 Kilarney, D. Moreira 56	Vai atropelar com ganas. Cuidado.	D. Ferreira	2º de Ptolomeu — Zombeteiro	1.300 83" AL
2 Challenge, P. Conceição 52	Confirmando trabalhos. Tem chance.	M. Sousa	1º de Mormaço — Firstrate	1.300 84" AP
2—3 Ptolomeu, J. Ramos 56	Fêz 76"2/5 os 1.200. Pode perder?	J. Morgado	1º de Kilarney — Zombeteiro	1.300 82" AL
4 Estilhaço, P. Lima 52	Correrá melhor nesta oportunidade.	C. Pereira	5º de Dublin — Bon de Bico	2.100 136"1/5 AL
3—5 Zombeteiro, A. Olivares 60	Chegou muito perto outro dia.	M. Almeida	3º de Ptolomeu — Kilarney	1.300 82" AL
" Zêlo, J. Silva 52	O páreo apresenta-se indigesto.	L. Ferreira	2º de Monje Branco — G. Consul	1.600 101"3/5 AM
6 Armendariz, A. M. Caminha 52	Só na grama pode ser Risquem-no.	A. Araújo	6º de Monje Branco — Zêlo	1.600 101"3/5 AM
4—7 Gran Consul, A. Santos 52	Gosta da distância. Pule altíssima.	M. Mendes	3º de Monje Branco — Zêlo	1.600 101"3/5 AM
8 Luar do Sertão, A. Ricardo 52	Outro que trabalhou para vencer.	M. Gil	5º de Monje Branco — Zêlo	1.600 101"3/5 AM
9 Montehostil, J. Portilho 60	A situação lhe está adversa. Difícil.	R. Carrapito	7º de Narcissus — Sherif	1.200 73"3/5 GM

Nossa indicação — KILARNEY Adversário — PTOLOMEU Bom azar — L. DO SERTAO

Gênio e Gangster farão boa figura

RIO —

Galileu encontra-se em excelente estado de treinamento e trata-se de um potro já corrido, tendo, por isso, grandes possibilidades de conquistar a segunda vitória, levantando o "Grande Prêmio Ministério da Agricultura" — declarou ao DC o competente treinador Claudemiro Pereira.

O filho de Flamboyant de Fresnay vem de boa vitória na pista de areia, no percurso de 1.000 metros, no excelente tempo de 61" 2/5, derrotando seus adversários por vários corpos e com extrema facilidade — prosseguiu Claudemiro.

GANGSTER E GÊNIO TÊM "CHANCE"

Gênio e Gangster têm grande "chance" na competição, pois em ambos deposito grandes esperanças. Gênio já obteve o seu primeiro triunfo, na primeira vez que interviu, sendo dos três o mais fraco. Gangster vai estrear com um trabalho apenas regular, produzido em pista de areia, na distância de 1.000 metros, no tempo de 60" cravados. E' bem verdade que não foi "empregado" a fundo pelo Bolino, seu pilôto na ocasião.

E, continuando, acrescentou o "Miro":

— Espero o sucesso dos meus pensionistas, mas respeito os seus adversários, pois não conheço a maioria dêles e numa carreira destas, tudo pode acontecer.

E, concluindo, disse à reportagem:

— Para as carreiras principais de domingo conto com três insorições: No G. P. "Remonta do Exército", a parelha Guaíra e Ginga, que está muito bem. Mas pelo que tem demonstrado em seus trabalhos, Ginga é, a meu ver, no momento, a superior. E nela deposito as minhas esperanças, na importante competição. No "Handicap Especial" estará presente o meu pensionista Fuji-Yama, que tem muita "chance" de vitória, malgrado a grande carga de 59 quilos que lhe foi atribuída, razão pela qual ainda está em estudo se deverá ser apresentado. Mas no caso de ser confirmada a sua presença, o meu pupilo terá grandes possibilidades de vitoriar-se.

"MIRO"

C. Pereira: Galileu pelo que demonstrou ao estrear é sério candidato à vitória

Lembretes

RIO —

BELLATRIX vai correr desta feita, pois volta recuperada. Fôrça.

AHMAN na última era a quem mais corria no final, havendo muita briga pela frente deve vencer. Viável.

OUTONO vem de bonito triunfo e tem o melhor trabalho para êste compromisso. Competidor.

LUCKY PRINCE vai mais pesado, mas é sempre um sério adversário. Muita chance.

FLORAMOUR vem de excelente vitória e na distância e séria competidora. Fôrça da carreira.

PADDY vai mais pesada, mas isso não lhe tira a chance. Merece respeito.

CLIBAN vem há muito prometendo, pode ser que tenha chegado a sua vez. Viável.

ALEZIA é artigo de fé por parte de seus responsáveis e vai de Marchant, que é uma garantia. Fôrça.

GALILEU pelo que demonstrou ao estrear não deverá ser derrotado. Fôrça.

GANGSTER não fôsse um estreante e seria dos mais cotados ao triunfo. Para a dupla.

BABAO — Seu Armando Rosa tem grandes esperanças no futuro dêste potro. Competidor.

NARDAL na sua estréia deu a impressão de estar faltando algo. Pule boa.

DOURADO vem de ótimo segundo para Dugdei e mantém o estado. Vai correr muito.

BETSYGARDEN ganhou bem na turma debaixo e levam muita fé na sua carreira. Pode ganhar.

VERDUN correu muito em sua última apresentação, embora muito prejudicado. Competidor.

GRAN CONSUL reapareceu correndo muito, mais aguerrido agora. Sério rival.

CHALENGE está correndo muito e vai leve, 48 quilos. Pule boa.

Acumulada de "ponta"

RIO —

1.º — (4) Bellatrix
2.º — (4) Dossier
3.º — (6) La Violetera
5.º — (1) Galileu

Invertido em 3 e no duro

Acumulada de duplas

1.º páreo — 24
2.º " — 13
3.º " — 24
7.º " — 12

Invertidoe m 3 e no duro

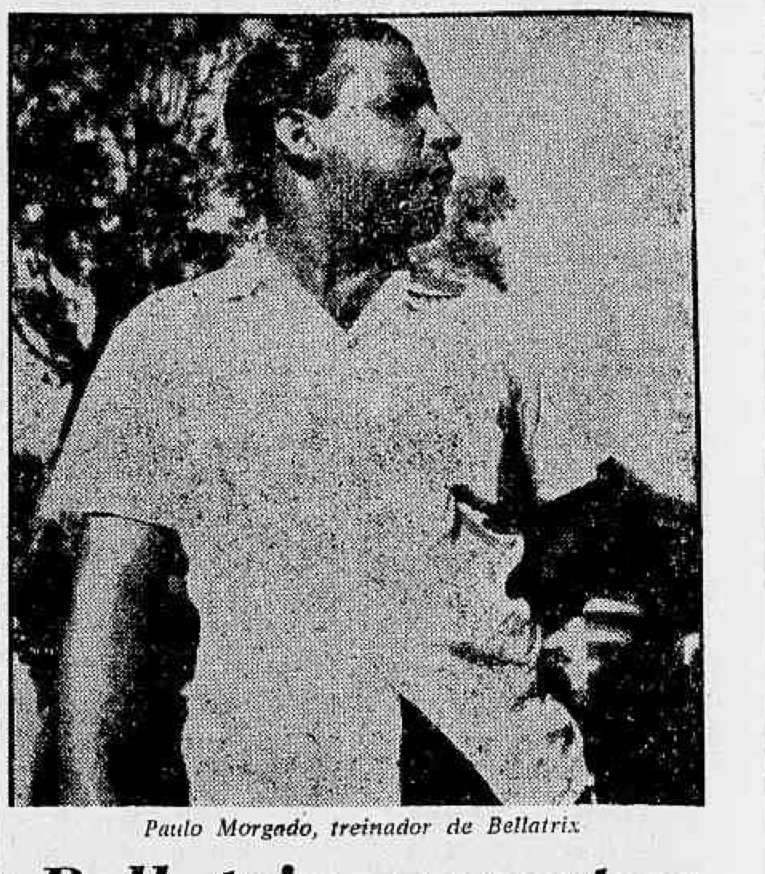

Paulo Morgado, treinador de Bellatrix

Bellatrix aprontou bem: fêz 600 em 35"

RIO —

Bellatrix retorna totalmente recuperada e em grande forma, devendo apagar a má impressão deixada em sua última apresentação, quando foi derrotada por Fascinante e Ahaman.

Demonstrando o bom estado de treinamento que ostenta, a pensionista do treinador Paulo Morgado aprontou de maneira espetacular, à distância de 600 metros, no tempo de 35" cravados, o que é considerado marca das melhores.

ADVERSÁRIAS

Aperana, Astória e Ahman são as adversárias que se impõem na competição. Aperana vem progredindo, se encontra em perfeito estado de treinamento e seu apronto de 37"1/5 para os 600 metros sem ser exigida a fundo, deixou ótima impressão a quantos o assistiram. Astória está bem preparada e em distância do seu inteiro agrado, pois é muito ligeira, vem de belíssima carreira, sendo, portanto, um nome a ser cogitado Ahman vem de boa exibição, secundando de perto Fascinantem, a mesma forma e confirmando esta carreira deverá ser considerada uma das prováveis vencedoras do primeiro páreo a ser realizado na tarde de hoje.

Falta de luz acabou sessão do remo ontem

RIO —

Por ter sido desligada a luz de tôda a área onde se acha instalada a sede da Federação Metropolitana de Remo, foi suspensa a reunião da Assembléia Geral, da noite de ontem, da entidade náutica que estava estudando a alteração do Calendário da Temporada de 1961.

Considerada em sessão permanente foi marcada nova sessão para o próximo dia 10, quando então deverão ser travados acalorados debates, pois o Vasco lidera uma facção que deseja a conservação da data de 7 de maio para a segunda regata da temporada, contra a vontade do Conselho Técnico.

FALTOU LUZ

Quando estavam mais acesos os debates em tôrno do assunto da alteração de data, os representates dos clubes foram avisados que tanto a luz como a energia da área do edifício da entidade seriam desligados em poucos minutso, levando os representantes a suspender a sessão conservando a reunião em caráter permanente até o dia 10.

O que motivou, aliás, os demorados debates sôbre o calendário, foi a atitude do Vasco em querer que fôsse mantida a data de 7 de maio para a segunda regata da temporada, enquanto o Conselho Técnico programou o dia 14 de maio para a competição, tendo o Vasco afirmado que estava de pleno acôrdo não só com o número de regatas do ano como ainda com a distribuição de páreos.

ESTUDO

Aliás essa suspensão dos trabalhos até que veio beneficiar a situação, pois dará tempo para que o Calendário seja estudado pelas direções técnicas dos clubes e retornem os representantes dos clubes já devidamente esclarecidos sôbre o assunto, inclusive, poderão expor os seus interêsses.

PRIMEIRA REGATA

Ficou resolvido, porém, que a primeira regata a ser disputada em 9 de abril, em Niterói, será aceita da forma como se apresenta no calendário apresentado pelo Conselho Técnico.

Acumulada de placê

RIO —

4.º — (10) Alésia
5.º — (1) Galileu
6.ò — (2) Zangão
7.º — (4) Goyanito
8.º — (1) Kilarney

Betting duplo

Zangão... (Dourado (Amalfi

Goyanito. (Verdun (Maçarico (Zagal

Kilarney.. (Ptolomeu (L. do Sertão (Zêlo

Combinação de 90 cruzeiros

INSTITUTO DOS INDUSTRIÁRIOS

CONCORRÊNCIA PÚBLICA N.º 27-61

AVISO

1 — Faço saber aos interessados que no Diário Oficial do Estado da Guanabara — Parte I — de 21-2-61, à pág. 3174, foi publicado o edital da concorrência em epígrafe, que se refere a fornecimento de ventiladores.

2 — Face às incorreções havidas na publicação do Edital em epígrafe, retificamos o item 12 da Inscrição: Se o certificado do DFC não fizer menção expressa de que foi apresentada a certidão de quitação com a Previdência Social, ou qualquer dos documentos exigidos no presente edital, ficará o concorrente obrigado a apresentá-los juntamente com o referido certificado;

e na — Apresentação das propostas — acrescentar — Devem ser redigidas com tôda clareza, sem emendas, rasuras, acréscimos ou entrelinhas, em duas vias, devidamente datadas e assinadas.

3 — As propostas deverão ser entregues até às 14,00 horas do dia 9 de março de 1961, na Seção de Compras, na Av. Almirante Barroso, 78 — 3.º andar, quando se dará o encerramento da aludida concorrência.

GERALDO ALVES DE LIMA
Chefe do Serviço de Material

Amarildo sem contrato

RIO —

O jogador Amarildo, que vem jogando sem contrato, continua não criando obstáculos para jogar defendendo a equipe botafoguense, neste princípio do Torneio Rio-São Paulo.

O contrato do popular craque, terminou durante a excursão feita pelo seu clube pelas Américas, e o jogador, que não quis renová-lo às pressas antes de embarcar, espera fazê-lo na próxima semana.

Ontem o Botafogo comunicou que o contrato seria renovado esta semana, isto devido aos entendimentos havidos entre o jogador e o clube neste sentido.

Bôlo de 7 pontos

RIO —

Dossier
La Violetera - Ilustrada
Alésia
Galileu
Zangão - Dourado
Goyanito
Kilarney - Ptolomeu - Zêlo

Combinação de 60 cruzeiros

O arqueiro Fernando reaparece no time titular do Flamengo

FLA ESTRÉIA HOJE CONTRA SÃO PAULO

SAO PAULO —

O Flamengo, que foi recentemente goleado pelo Corintians por 7 x 2, estreará, hoje, à noite, no Torneio Rio-São Paulo, enfrentando o São Paulo, no Pacaembu.

No quadro rubronegro deverá fazer a sua estréia o ponteiro direito Joel, campeão do mundo, que formará ala com Gérson, devido à contusão de Moacir.

INCÓGNITA

O time do Flamengo é uma incógnita, podendo fazer boa atuação como jogar abaixo da crítica. Após a conquista, até certo ponto surpreendente, do título de campeão do Torneio Octogonal, o quadro de Solich limitou-se a treinar, a fim de apurar a forma técnica e física. Em seu reaparecimento, perdeu fàcilmente para o Corintians por 7x2.

O treinador Fleitas Solich, após esta partida, comentou que o sistema defensivo do seu quadro está muito desentrosado e necessita de alguns reforços, principalmente de um zagueiro central. Quando Jadir atua a defesa do Flamengo ainda apresenta razoável jôgo de conjunto, mas com Nelinho o sistema de cobertura é falho.

O ataque, como o time todo, é uma incógnita. Pode ser que a volta de Joel dê o entrosamento e agressividade de que necessita. Nos treinos atua bem, mas é muito diferente jogar contra uma defesa formada por Ouracis e enfrentar depois uma com jogadores da qualidade de Dino ou De Sordi.

SÃO PAULO

Pelo que demonstrou, contra o Fluminense, o São Paulo é um time em fase de ascensão, principalmente no setor ofensivo, onde figuram bons jogadores. O meia Bené, o centroavante Baiano e o ponteiro Canhoteiro são jogadores de ótimas qualidades individuais, capazes de levar o pânico a qualquer defesa. Célio e Gonçalo são os mais fracos. O primeiro, antes de ser adquirido pelo São Paulo, estêve nas cogitações do Fluminense e o segundo chegou a ser considerado uma das maiores revelações da campeonato paulista.

A defesa do São Paulo é que, por falha do sistema tático — um misto de diagonal e 4-2-4 — e da irregularidade de Suly e Geraldo, nem sempre alcança um nível razoável de jôgo. Hoje é possível que Flávio Costa os troque por Poy e Décio Crespo, ex-aspirante rubronegro.

QUADROS E JUIZ

São os seguintes os quadros:

FLAMENGO — Fernando; Joubert, Bolero, Nelinho e Jordan; Carlinhos e Gérson; Joel, Henrique, Dida e Babá.

SÃO PAULO — Suly (Poy); De Sordi, Geraldo (Décio), Sérgio e Riberto; Dino e Bené; Célio, Baiano, Gonçalo e Canhoteiro.

O juiz será o carioca Armando Marques.

Entre as môças Lilian é a favorita

Suli falhou contra o Fluminense e poderá não jogar hoje

Eder vai lutar com Raff

S. PAULO —

O campeão mundial dos Galos, Eder Jofre, lutará com o irlandês Rafferty antes de se casar em abril, anunciou o empresário Abraham Katznelson logo após desembarcar da Europa onde foi tratar diversos assuntos ligados às lutas de Eder Jofre.

Sôbre a luta com Piero Rollo já assentada para o dia 18 do corrente, Katznelson disse que êle receberá 10 mil dólares livres de despesas, impostos, hospedagem e passagens para três pessoas. Em caso de vitória de Piero Rollo, êste terá que dar a revanche ao lutador brasileiro no prazo de 60 dias.

Vencendo ou empatando Flamengo será campeão

RIO —

Se empatar ou derrotar o Botafogo no jôgo que disputará, hoje, à tarde, na Gávea, o Flamengo será o campeão do primeiro Torneio Rio-São Paulo de juvenis.

O Botafogo, que é o vice-líder, a um ponto do líder, o Flamengo, sòmente será campeão se o derrotar.

CONFIANTE

O treinador Paraguaio, do Botafogo, está bastante confiante para a partida de amanhã, contra os rubro-negros, apesar de não ter conseguido os reforços que pretendia. A derrota para o Corintians por 3x2 não o abalou, atribuindo-a à inexperiência de alguns elementos.

Agora, com o tempo que teve para preparar o time, acredita êle ter encontrado o melhor quadro nas circunstâncias. O quadro se baseia em Dedé, Arlindo e Irôldo, jogadores do quadro que decidiu o título de campeão carioca do ano passado com o Flamengo.

FAVORITO

O treinador Válter, do rubronegro, está muito satisfeito com a forma atual do time e acredita que só perderá o campeonato se o time tiver muita falta de sorte no jôgo de hoje, dada a forma em que se encontra atualmente.

QUADROS

São os seguintes os quadros:

FLAMENGO — Lídio; Jaime, Hilton, Vanderlei e Válter; Paulinho e Jair; João, Norival, Airton e Sérgio.

BOTAFOGO — João; Advaldo, José Carlos, Santos e Salvador; Celso e Arlindo; Irôldo, Dedé, Melo e Sidney.

Dida poderá ser contratado pelo Vasco, caso o Flamengo se disponha a vendê-lo

Vilela com fratura

RIO —

O medio Vilela, da Portuguêsa de Desportos, está definitivamente afastado do Rio-São Paulo dêste ano por ter sofrido fratura da clavícula no choque que teve com Garrincha.

O treinador Nena, da Portuguêsa de Desportos, ainda não escolheu o substituto para Vilela, acreditando-se que venha a ser aproveitado um jogador novo, dentro do plano de renovação dos lusos.

PROVA ESTÁCIO DE SÁ SERÁ DISPUTADA HOJE

RIO —

Cêrca de trezentos nadadores, entre os quais 37 moças, contornarão, a partir das 9 horas de hoje, o Morro Cara de Cão, em disputa da Prova «Estácio de Sá», promovida pela Fortaleza S. João em homenagem ao fundador da cidade.

Entre os favoritos da prova estão os nadadores Alvaro Roberto Pires e Paulo Amorim, todos dois do Fluminense, que, em treinos, bateram o recorde do ano passado de 34m10s, fazendo 31m20s.

ANIMAÇAO

Pelo número de inscrições acredita o tenente Gustavo de Faria, um dos organizadores da prova, que esta venha a ser disputada e por um número de concorrentes superior ao dos anos passados. Somente nas Fôrças Armadas o número de inscrições atingiu a 181, concorrendo nadadores das seguintes corporações:

Artilharia de Costa, Fuzileiros Navais, Centro de Esportes da Marinha e do Ministério da Aeronáutica.

O duelo de equipes deverá ser mais intenso entre a da Fortaleza São João e a dos Fuzileiros Navais, últimos vencedores da Prova Estácio de Sá

Vários clubes cariocas, como Fluminense, Guanabara, Tijuca e Vasco, estarão representados, não se podendo prever qual se classificará melhor. Quanto às moças, que largarão um pouco antes, a mais cotada é Liliam Nuremberg, do Fluminense, campeã panamericana.

Graças à decisão do presidente da Confederação Brasileira de Desportos, sr. João Havelange, de pagar a estada dos nadadores que vieram participar do Campeonato Brasileiro de Natação que desejassem participar da Prova Estácio de Sá vários deles estarão competindo hoje, podendo ser que haja alguma surprêsa nos primeiros postos.

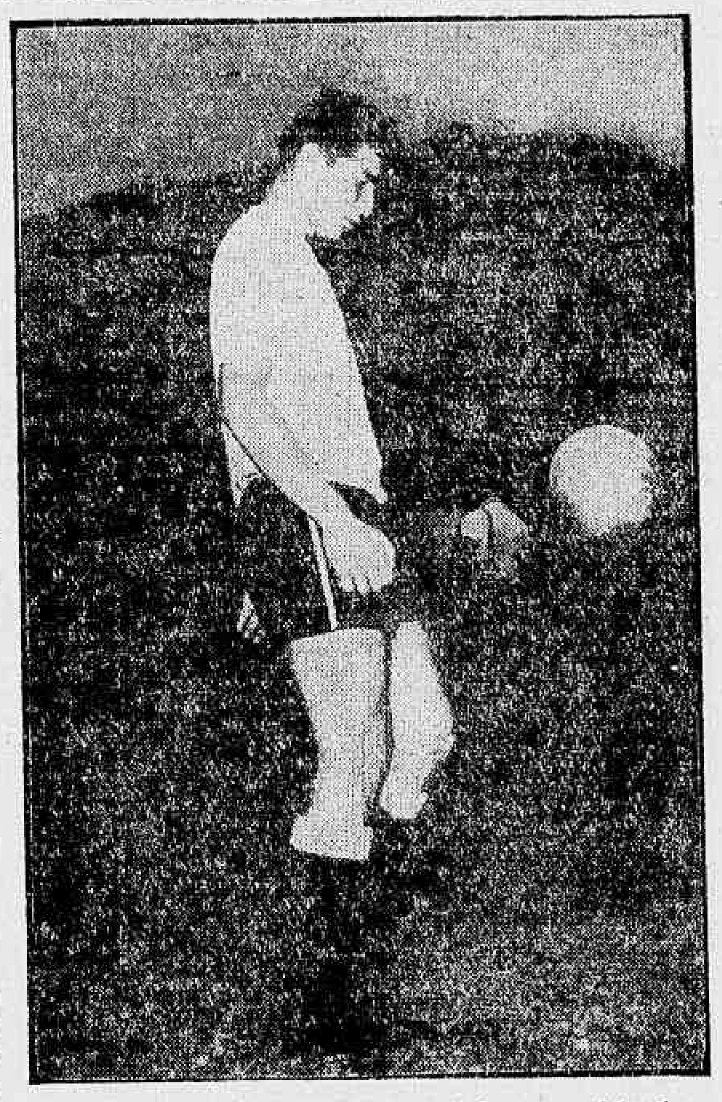

O zagueiro central Zé Maria é um baluarte na defensiva botafoguense

Botafogo enfrenta o perigoso Corintians

RIO —

O Botafogo, que estreou muito bem no Torneio Rio-São Paulo, derrotando com facilidade a Portuguêsa de Desportos por 3 x 1, fará, hoje, à noite, a sua segunda partida, enfrentando o Corintians.

O treinador botafoguense, Paulo Amaral, não poderá contar com o zagueiro Nilton Santos, o médio Rildo e o ponteiro Zagalo, que serão substituídos por Paulistinha, Chicão e Neivaldo, respectivamente.

CORINTIANS

Depois de uma campanha cheia de altos e baixos no Torneio Octogonal o Corintians, a exemplo do que aconteceu com o Flamengo, recolheu-se, limitando-se a treinar. Reapareceu contra o rubronegro e o goleou brincando por 7x2, sem que se possa saber se foi o Corintians que jogou muito ou o Flamengo que falhou totalmente.

Mesmo levando-se em conta a fraqueza atual do quadro de Solich, não se pode deixar de reconhecer que o time corintiano sob a direção de João Lima está crescendo e vem melhorando de jôgo para jôgo.

No primeiro jôgo que fêz ante sua torcida após a invicta excursão pelo exterior, o Botafogo demonstrou de bom que Garrincha se encontra em fase excepcional e que, por êste motivo, seu ataque está mais do que nunca dependendo da atuação de um jogador. Contudo, se Garrincha repetir o que fêz contra a Portuguêsa, a defesa do Corintians terá dificuldades em conter o ataque botafoguense.

A linha de frente do Corintians possui dois grandes jogadores, Rafael e Joaquinzinho, e é completada por três jogadores regulares. Na ponta esquerda aparecerá Gélson, ex-aspirante do Fluminense, recentemente comprado ao Noroeste, de Bauru. Na direita se Batáglia não tiver condições entrará Nésio, que jogou bem contra o Flamengo.

QUADROS

BOTAFOGO — Manga; Cacá, Zé Maria, Paulista e Chicão; Pampolini e Didi; Garrincha, Amarildo, Quarentinha e Neivaldo.

CORINTIANS — Cabeção; Valmir, Olavo, Ari e Oreco; Benedito e Rafael; Batáglia (Nésio), Joaquinzinho, Miranda e Gelson.

América não vende ninguém

"O América não venderá ninguém, todo plantel será mantido para campanha dêste ano, que espera vir a ser uma continuidade do campeonato passado" — declarou ao DIARIO CARIOCA, o sr. Valdir Mota presidente do América.

A vitória contra o Palmeira, nada mais foi do que demonstração de fibra e de um esfôrço sobrenatural, com os jogadores imbuido no mesmo espírito de luta de 1960 — acrescentou o presidente rubro.

(Conclui na 7ª página)

Lula não tem problemas

SAO PAULO —

O treinador Lula não tem problemas para o jôgo de amanhã, contra o Fluminense, no Estádio do Maracanã. Após a sensacional goleada imposta ao Vasco da Gama por 5x1, no Pacaembu, a equipe recolheu-se à concentração em Vila Belmiro onde houve revisão médica. Não há ninguém machucado.

Lula está encarando o jôgo de amanhã, no Maracanã, como um dos mais sérios do atual Torneio Rio-São Paulo, principalmente após a vitória dos tricolores das Laranjeiras frente ao São Paulo. Por outro lado, o técnico santista espera desforrar-se dos 4x2 do torneio passado, no próprio Maracanã.

VEM HOJE

A viagem da delegação do Santos será hoje cêrca das 15 horas, em avião especial. Antes do embarque o preparador Lula realizara um treino coletivo para os jogadores que não enfrentaram os vascaínos na noite de quinta-feira.

Em virtude de não ter problema na equipe, Lula escalará o mesmo quadro que goleou o Vasco, ou seja: Laércio; Fioti, Mauro, Dalmo e Calvet; Zito e Mengálvio; Dorval, Coutinho, Pelé e Pepe.

Vasco está procurando reforços para a linha

RIO —

O sr. João Silva, vice-presidente de futebol do Vasco, chegou à conclusão de que o quadro está necessitando urgentemente de vários reforços, principalmente o ataque, onde a rigor apenas Lorico tem satisfeito ao treinador Martim Francisco.

O interêsse do Vasco pelo médio de apoio Lima, do Juventus, que chegou a ser noticiado em São Paulo, não passou de uma simples consulta extra-oficial.

DERROTA

O treinador Martim Francisco tem preferido não comentar a goleada imposta pelo Santos, limitando-se a afirmar que o time deverá reabilitar-se na próxima partida, que será contra o Corintians, quarta-feira, no Maracanã.

Contudo, a derrota do Vasco tem sido explicada pela fraqueza do ataque, incapaz de reter a bola e, com isto, sobrecarregando muito a defesa. Além do ataque o meio do campo falhou bastante, permitindo Pelé e Coutinho armarem as ofensivas como o desejavam.

Embora evitando pronunciar-se sôbre o assunto sabe-se que o sr. João Silva, que assistiu ao jôgo com o Santos, já fêz sentir ao presidente Alá Batista a necessidade urgente de contratar reforços para o time.

Ontem, êle manteve novo contato com o centroavante Pacoti para a reforma de seu contrato. O jogador deseja Cr$ 60 mil mensais, enquanto o clube lhe oferece apenas Cr$ 40 mil. Antes da contusão de Pinga — que fraturou o maxilar inferior e ficará 40 dias inativos — a tendência do clube era manter a proposta feita, pondo o passe de Pacoti à venda, caso êle se mostre intransigente.

Renatão não luta: adoeceu

Devido à impossibilidade de "Renatão" lutar amanhã com Hiram Campos a luta principal de domingo, no auditório da TV-Rio, será sustentada pelo "pegador" Oripes dos Santos e pelo estilista "Paivinha", em eliminatória para o título nacional dos penas. A nova data para Hiram disputar o título dos meios-pesados será marcada amanhã, após conhecerem-se os resultados dos exames médicos aos quais "Renatão" foi submetido ontem.

(Conclui na 7ª página)

CHEGOU ÊNIO ANDRADE

Conforme havíamos informado, estavam sendo esperados nesta capital, os novos craques do futebol paulista, que virão reforçar o plantel do Náutico Capibaribe, sendo êles Ênio Andrade, Arizinho, Válter Prado e Clóvis. Todavia, dêsses, aqui já se encontra o ex-palmeirense, Ênio Andrade, que veio acompanhado de sua família sendo recebido pelos próceres "timbus" e técnico Gentil Cardoso. Ênio Andrade ficou hospedado no Regina Hotel, enquanto não consegue um apartamento para residir em definitivo. Falando à reportagem pernambucana, disse que "se depender de mim, o Náutico não perderá nenhum dos títulos que disputar. Farei tudo para agradar a torcida pernambucana". (SP-DC)

Juizes da rodada

RIO —

São os seguintes os juizes para esta rodada:

Botafogo x Corintians, Romualdo Arp Filho; Santos x Fluminense, Olten Aires; América x Portuguêsa, Wilson Lopes de Sousa (dia 5).

Flu fará conjunto na manhã de hoje

RIO —

Os jogadores do Fluminense treinarão coletivamente, hoje, de manhã, sob as ordens do treinador Zezé Moreira, preparando-se para o jogo de amanhã, no Maracanã, contra o Santos.

Ontem, pela manhã, os jogadores tricolores fizeram rápidos exercícios individuais, não havendo qualquer problema para o treinador tricolor.

EM FORMA

Os dirigentes tricolores ficaram satisfeitíssimos com a vitória sôbre o São Paulo por 3x2 considerando-a como uma demonstração de que o time começa a recuperar-se e embora ainda não chegue a ser o que manteve a liderança do campeonato carioca durante o ano passado até o último encontro, está muito além do que excursionou recentemente ao Nordeste.

É bastante provável que no jôgo de amanhã, contra o Santos o treinador Zezé Moreira lance o ponteiro Augusto, emprestado pelo Bonsucesso, no lugar de Telê. Hoje, durante o rápido coletivo, Zezé fará, também diversas observações sôbre o ataque.

FLA ESPERA RESOLVER CASO PROCÓPIO HOJE

RIO —

Até às 18 horas de ontem, o sr. Radamés Lattari, vice-presidente do departamento de futebol do Flamengo, não havia recebido qualquer comunicação da diretoria do Cruzeiro, de Belo Horizonte dando as condições de venda do zagueiro Procópio, que está na mira do clube da Gávea, por recomendação do treinador Fleitas Solich.

Contudo, o dirigente do rubronegro espera que o chamado telefônico da capital mineira se efetue no decorrer do dia de hoje. Sòmente depois de saber as condições impostas pelo bicampeão de Minas é que o Flamengo poderá dizer se entra ou não no páreo para a contratação do jogador, considerado por todos autêntico craque.

NAO ACREDITA

Sôbre a notícia segundo a qual o presidente do Cruzeiro anunciara que por sòmente um alto preço cederia o seu profissional e que êle valia tanto quanto Gérson, cujo passe o Flamengo não venderá por menos de Cr$ 20 milhões, o sr. Radamés Lattari nos declarou que tal notícia não pode ter fundo verídico, porque não acredita que um dirigente máximo de uma entidade vá tomar antecipadamente qualquer atitude desfavorável à sua agremiação sem antes ser consultado pelas partes.

Em todo caso vai aguardar confirmação do telegrama, segundo o qual Procópio custará Cr$ 10 milhões.

OCTOGONAL

Na próxima segunda-feira, às 20 horas, na sede do Morro da Viúva, haverá o encerramento oficial do Torneio Octogonal, no qual o Flamengo foi o campeão. Para êsse fim chegarão amanhã a esta capital os presidente do Cerro e do Nacional.

Bola Pra Frente

A GRANDE VITÓRIA DE UMA DELEGAÇÃO

Três historinhas do subempresário Ratinoff, que se entendia com a delegação do Botafogo em alguns países do roteiro da recente excursão:

1 *Em Lima, quando o Botafogo viajava de volta ao Brasil, o presidente do Club Universidad procurou a chefia da delegação dizendo:*

— Realmente, os senhores fizeram muito bem em pedir mais 500 dólares além da quota de três mil por uma revanche com o meu time. De fato, o Botafogo é uma atração aqui, onde não perdeu uma só partida dessa vez.

— Bom, mas eu não pedi nada — respondeu Sandro Moreyra —, mesmo porque a nossa quota de contrato é de três mil dólares e não podemos pedir mais.

— Pois olhe, o empresário nos veio avisar que o senhor só aceitaria a revanche se o Botafogo ganhasse mais 500 dólares.

Sandro Moreyra ficou alucinado e, com inteira razão, foi desmascarar o empresário que usara, safadamente, o nome do Botafogo para levar 500 dólares dos peruanos.

2 *No hotel de Bogotá, os jogadores já não suportavam a má qualidade da carne servida no prato único: bife com fritas. Um dia, o cozinheiro confessou ao goleiro Adalberto que recebia instruções da gerência e do empresário para comprar carne de segunda classe e servir exclusivamente à delegação do Botafogo, reservando aos outros hóspedes o filé e a alcatra.*

Em face do que, Sandro Moreyra encostou Ratinoff à parede e exigiu refeição de cardápio: lagosta, filé Chateaubriand etc.

3 *Num daquêles países (foge-me, agora, o nome), a chefia da delegação foi procurada por uma loja de calçados que oferecia ao time, como propaganda e homenagem, 11 pares de sapatos. No dia seguinte, apareceu o empresário Ratinoff com quatro pares, apenas, contando que conseguira na tal loja para presentear os campeões do mundo (Didi, Santos, Garrincha e Zagalo). Sandro ponderou que lhe haviam falado em onze pares: Ratinoff desconversou, observando que Sandro, certamente, entendera mal.*

Dias depois, Sandro Moreyra e seus jogadores souberam da história direitinho. Ratinoff recebera, de fato, 11 pares: entregou quatro aos campeões do mundo e mandou os outros sete para Buenos Aires.

•

Esses episódios explicam e justificam os dois incidentes havidos entre Sandro Moreyra e os representantes do empresário Maresca. Afinal de contas, o jornalista Sandro Moreyra não estaria dignificando a delegação se tolerasse as tentativas de humilhação feitas pelo agente Ratinoff. Se o empresário não tinha aprêço pelos jogadores, o chefe da delegação tinha e tem. Por isso, exigia comida de primeira classe, hotel confortável. Mais de uma vez, o agente tentou seduzi-lo com presentes (garrafas de uísque) e convites para buates, acenando-lhe, ainda, com hotel de luxo para a chefia. Mas Sandro repeliu as manobras de amaciamento pessoal e exigiu enèrgicamente tratamento satisfatório para tôda a embaixada, sem discriminações.

Registro com a maior satisfação o sucesso da equipe do Botafogo, principalmente porque as vitórias do campo tinham origem, fundamentalmente, no entusiasmo dos jogadores pela chefia de um jornalista amigo dêles todos; de um chefe que não hesitou em extremar seus protestos contra um sistema de excursões em que os empresários por golpes grandes e pequenos, sacrificam o atleta brasileiro e aviltam a cotação do nosso futebol, submetendo as nossas delegações à um regime de camas e bifes de terceira classe que o Real Madri repudiaria no primeiro minuto.

A delegação do Botafogo jogou doze partidas e não perdeu nenhuma; um empate e onze vitórias. Mas, a sua grande vitória foi, sem dúvida, a união dos jogadores e do tecnico em tôrno de seu chefe para exigir dos empresários tratamento mais compatível com o nosso prestígio internacional e mais respeito aos atletas-artistas que todos os anos passam cinco meses longe de casa, fazendo a fortuna dêsses cafetões do futebol brasileiro.

ARMANDO NOGUEIRA

EX-"MISS" ATRAÍA TURISTAS PARA "SUADOURO": ASSALTO BOSSA-NOVA

RIO —

Policiais do 3.º Distrito prenderam, ontem à tarde, Mauro Vieira da Silva e a mundana Hilda Bastos que, na noite anterior, haviam furtado US$ 800 do turista venezuelano Carmelo Nania, fato verificado no interior do apartamento 902 do edifício número 75 da Avenida Nossa Senhora de Copacabana.

Pouco depois, foi prêsa também a mundana Cláudia Santoro, conhecida ainda por Erica Conemberg, que, em 1959, foi "Miss Petrópolis". Na delegacia, Mauro reconheceu a mundana como participante de um "suadouro" aplicado no norte-americano Robert Beulin, no valor de Cr$ 8 mil.

QUEIXA

Anteontem à noite, o comerciante venezuelano Carmelo Nania compareceu ao 3.º Distrito Policial e ali fêz queixa de que lhe haviam roubado US$ 800, afirmando que sentira falta daquele valor ao sair do apartamento número 902 do edifício 75 da Avenida Copacabana, onde estivera em companhia de uma mundana.

Relatou o comerciate que, durante todo o tempo em que ali se achara, Mauro Vieira da Silva, que atende pelos vulgos de "Gilda" e "Marta", não se afastara de perto do casal, o que motivou suspeitas de sua parte.

"SUADOURO"

Ao voltar àquele apartamento — continua o queixoso — não mais encontrou Mauro e a mundana, resolvendo dirigir-se às autoridades policiais.

Os policiais entraram logo em campo e, pouco depois, conseguiram prender Mauro, um dos implicados, que se encontrava à porta do Copacabana Palace Hotel. O acusado, de início, fêz tudo para negar a participação no "suadouro". Contudo, ante os interrogatórios cerrados feitos no Distrito, o bandido confessou seu delito, exibindo às autoridades a importância de Cr$ 85 mil restante.

IDENTIFICADA E PRÊSA

Depois de identificada como Hilda Bastos, por seu companheiro de delito, a mundana foi procurada pelos policiais, que a encontraram à porta do Hotel Lancaster, situado à Avenida Atlântica, 1.470. Dos US$ 200 que lhe foram dados, por participação no "suadouro" — conforme declarações de Mauro — apenas foram encontrados, na bôlsa da mulher, Cr$ 4 mil.

OUTRO "SUADOURO"

No decorrer das suas declarações, em cartório, Hilda denunciou que, cêrca de três meses atrás, houve outro "suadouro" no apartamento de Mauro, no qual foi vítima o norte-americano Robert Beulin, que perdeu Cr$ 4 mil. Disse ainda a mulher que dêsse crime participara a mundana. Cláudia Santoro, também conhecida como Erica Conemberg, que, em 1959, foi "Miss Petrópolis" de beleza.

"MISS" TAMBÉM PRÊSA

Cláudia foi prêsa nas proximidades de sua residência (Rua República do Peru, 113, apartamento 52), tendo apresentado imediatamente habeas-corpus preventivo assinado pelo juiz Monjardim Filho.

Na Delegacia, Cláudia negou de início sua participação no "suadouro" contra o norte-americano, no que foi contestada, durante a acareação pela vítima. Pouco depois, a jovem confessou o seu crime, devolvendo a importância de Cr$ 2 mil.

OUTRAS DILIGÊNCIAS

Mauro foi levado ontem, pelos policiais, às casas de câmbio, onde haviam sido trocados os dólares, o que provocou a curiosidade popular no centro da cidade.

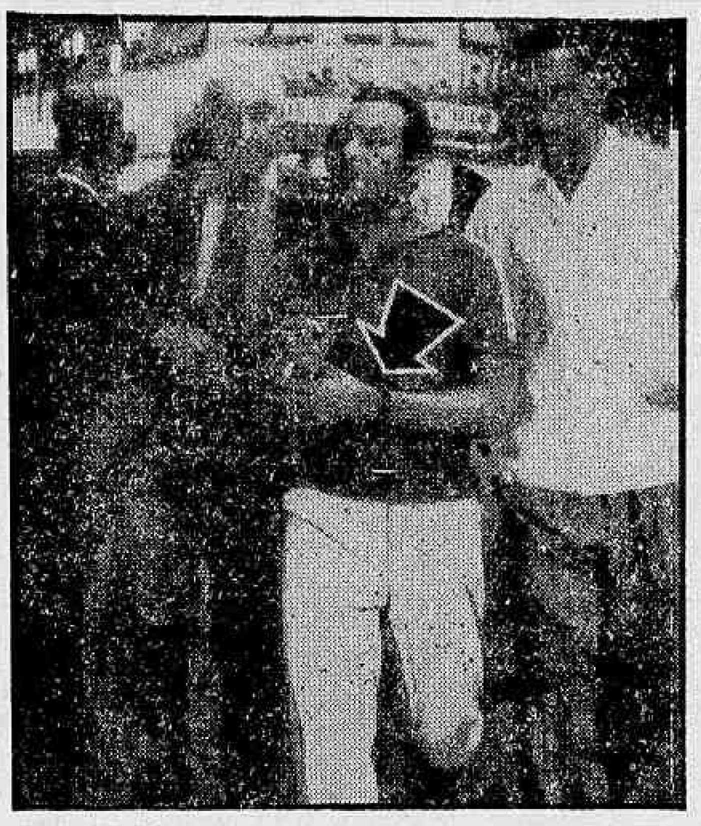

Mauro Vieira da Silva que promoveu um verdadeiro "show" no centro da cidade, quando a curiosidade pública foi despertada pelas algêmas (apontadas pela seta) que êle trazia nos braços

Honra e amargura

RIO —

Para todos os comentaristas do nosso Código Penal, principalmente Nelson Hungria, três são os elementos que configuram o furto a que se refere o art. 155 do diploma criminal brasileiro: subtração, assenhoramento e coisa alheia móvel.

Para os estudiosos da matéria coisa alheia móvel quer dizer «coisa de propriedade atual de outrem».

Mister se faz que fique bem configurada a tutela da propriedade, que à coisa subtraída deve pertencer a alguém, deve ter um dono. Destarte não podem ser objeto material do furto a «res nullius», isto é, aquilo que jamais teve dono e a «res derelicta» ou aquilo que já tendo pertencido a alguém veio a ser abandonada renunciando o dono, por esta forma, à respectiva propriedade.

Quer a «res nullius», quer a «res derelicta», segundo Nélson Hungria, podem ser licitamente adquiridas pela ocupação pelo premier venant, isto é, pelo primeiro que chega.

O próprio Código Civil, art. 592, estipula que: «Quem se assenhorear de coisa abandonada, ou ainda não apropriada, para logo lhe adquire à propriedade, não sendo esta ocupação defesa por lei».

Ora, quem lança uma coisa no lixo abandonou-a, desprezou-a, renunciou tàcitamente o direito de propriedade que tinha sôbre ela até o momento em que jogou-a na lixeira ou dentro do depósito onde vai ser apanhada pelos lixeiros.

Assim, tudo que é recolhido das casas residenciais, comerciais ou estabelecimentos fabris pelos garis da Limpeza Pública e nestas condições lançado nos veículos transportadores adquire a conceituação jurídica de «res derelicta» e como tal pertence ao primeiro que fizer a ocupação.

Se houvesse algum texto legal que considerasse o lixo propriedade do Estado, aí sim, haveria uma propriedade posterior e, neste caso, aos lixeiros não seria lícito apropriar-se daquilo que transportasse nas carroças.

Por isto andou muito bem, positivamente bem, o comissário Antônio Guimarães Drumond quando recusou-se a autuar por furto três garis que estavam vendendo latas velhas encontradas no lixo que transportavam para jogar fora, resistindo bravamente à intimidação de um coronel lacerdiano que controla o lixo da Guanabara.

Andou muito mal, demonstrou subserviência e humilhação, aquêle outro comissário que agiu em contrário, em outra jurisdição distrital.

Honra para o primeiro, punido com transferência; amargura para o segundo, que ficou no seu distrito.

SEM SORTE

Na foto, d. Hilda Carvalhosa que não encontrou suas jóias

Jóias roubadas estão à espera dos donos

RIO —

As autoridades do 17.º Distrito Policial continuam apelando para que as pessoas vítimas de roubos nos Bairros de Copacabana, Grajaú, Vila Isabel e Lins de Vasconcelos compareçam àquele distrito a fim de verificarem se seus pertences estão entre as jóias encontradas com o ladrão Jandir de Jesus Sousa, prêso há dias em Copacabana.

Inúmeras pessoas que compareceram ao 17.º DP conseguiram reaver jóias roubadas por Jandir de Jesus Sousa, habilíssimo ladrão que penetrava em apartamento fazendo uso de chaves falsas, cuja carreira foi interrompida pelos detectives Sebastião, Armindo, Armando e Rosa. As jóias roubadas atingem a casa dos Cr$ 3 milhões.

PRISÃO

Sucessivas queixas vinham sendo apresentadas pelos moradores da Rua Noel Rosa às autoridades do 17.º DP, uma vez que raro era o dia em que não ocorriam assaltos à residências ali localizadas. O caso foi entregue aos detetives da Seção de Roubos e Furtos do 17.º DP, que passaram a investigar.

Após vários meses de trabalho, os policiais conseguiram apurar a identidade dos ladrões, cujos traços fisionômicos foram fornecidos pelos policiais do 3.º DP. No mesmo dia em que obtiveram a identidade de Jandir, êste foi prêso na Rua Belfort Roxo, em Copacabana, seu maior campo de ação.

MILHÕES

Muito embora Jandir protestasse contra a prisão, dizendo "que era um homem de bem", os policiais levaram-no para o 17.º DP onde foi interrogado. Após longas horas de trabalho, os policiais conseguiram de Jandir o seu enderêço (Rua Belfort Roxo), para onde se dirigiram.

No apartamento, os policiais encontraram alguns milhões em jóias finíssimas (anéis de brilhantes, relógios de ouro, alianças cravejadas de brilhantes, etc.). Dentre os objetos roubados estão também inúmeras canetas tinteiro, entre as quais existem duas com os nomes de Tânia Mara e Jamil Salim.

SEM SORTE

Das pessoas que estiveram, ontem, no distrito, muitas não tiveram sorte como foi o caso da senhora Hilda Carvalhosa (Rua Noel Rosa, 5 ap.º 102) e do senhor Domingos Gonçalves Ribeiro (Rua Pereira Barreto, 33 — Tijuca), que não encontraram seus pertences roubados.

QUASE MATA SALIM AO DAR À RÉ

RIO —

José Salim, de 44 anos, sofreu sérios ferimentos ontem à tarde, quando dirigindo uma motocicleta de sua propriedade, chapa DF 11-59, colidiu violentamente com a traseira de um caminhão, cujo motorista imprudentemente, dava marcha-à-ré na Avenida Rodrigues Alves, em frente ao armazém 3 do cais do pôrto. Devido a velocidade que a motocicleta desenvolvia, o choque não pôde ser evitado.

Enquanto Salim, que é comerciário e reside na Rua Sérgio de Moura Pinho, 117, em Duque de Caxias, era levado em estado grave para o Hospital Sousa Aguiar, onde ficou internado, o motorista causador do acidente fugiu. O fato foi levado ao conhecimento das autoridades policiais do 10.º Distrito, que realizam diligências para capturá-lo.

Bebia em demasia: matou-se

RIO —

Ingerindo formicida diluído em um refrigerante, suicidou-se ontem à tarde, no interior de sua residência (Rua Torquato Tapajós, 242, na Fundação da Casa Popular Deodoro), o funcionário estadual aposentado Libério Corrêa, casado, de 27 anos, que ultimamente vinha apresentando sintomas de debilidade metal, motivado pelo vício de embriaguês.

O suicídio, foi presenciado pela espôsa da vítima, Esmerendice Corrêa, que ainda solicitou o comparecimento de ambulância do Hospital Sousa Aguiar mas, quando esta chegou, Libério já havia falecido. O fato foi levado ao conhecimento do conhecimento do comissário Barroso, do 26.º Distrito Policial.

Magistrado decreta prisão para o 'bicheiro' ciumento

RIO —

O juiz Newton Doreste Batista, em exercício no 2.º Tribunal do Júri, decretou ontem, a pedido do promotor Mauro Campelo, a prisão preventiva de Nélson Ferreira, contraventor do jôgo-do-bicho e acusado de tentativa de homicídio.

No dia 24 de junho do ano passado, o acusado disparou quatro tiros contra Augusto da Silva, gerente da Farmácio Rio-grandense (Avenida Amaro Cavalcanti, 2065), ferindo-o gravemente. Em seguida, o criminoso fugiu em seu automóvel, que se encontrava estacionado à porta daquele estabelecimento comercial.

CIÚMES

Nélson, segundo afirmaram testemunhas, era amante de Norma Cardoso, caixa da Farmácia Rio-grandense. Ao ver a intimidade existente entre a referida porta da farmácia e foi dizendo: "Vim cumprir a palavra. Quero brigar com você de homem para funcionária e o gerente Augusto da Silva, nas vêzes em que la se avistar com o banqueiro do jôgo do bicho Valdir Siqueira ("Guido"), residente nas proximidades, o homem se julgou traído e passou a ter ciúmes.

CUMPRIU PROMESSA

No dia do crime, Nélson telefonou à procura de Norma. Atendeu o gerente, dizendo que ela fôra almoçar. Pouco depois, novo telefone e a mesma resposta. Então, Nélson, dominado pelo ciúme, passou a ofender o gerente Augusto e, finalmente, disse: — "Isto não é conversa para telefone. Você a está escondendo. Vou aí para resolver de homem para homem". Augusto não deu maior atenção ao caso, desligou o aparelho e voltou ao seu trabalho. Passados alguns minutos, surgiu Nélson. Parou à homem. Por telefone, nada se resolveu. Saia do balcão".

QUATRO TIROS

Augusto não se intimidou. Enfrentou o provocador e disse que não chamara Norma por que ela se achava fora, almoçando. A essa altura, sem qualquer aviso, Nélson sacou de seu revólver e fêz quatro disparos. A vítima caiu banhada em sangue, do que se aproveitou o criminoso para fugir, no seu carro.

MAU ELEMENTO

Segundo apuramos, Nélson é elemento de péssimos antecedentes, já tendo sido processado por 25 vêzes (três homicídios, tentativas de morte, contravenção ao jôgo do bicho, porte de arma etc.), tratando-se de indivíduo perigoso, muito temido no "bas-fond" da cidade.

JUIZ DE PLANTÃO

RIO —

O juiz Aristóteles Rodrigues Pires, em exercício na 10a. Vara Criminal estará de plantão, amanhã, na Justiça, a fim de tomar conhecimento dos pedidos de habeas-corpus urgentes que forem impetrados naquela repartição. O magistrado será encontrado em seu gabinete à Av. Presidente Wilson, 164 — 8.º andar — sala 802-A, de 12 às 16 horas.

Motorista atropelou e fugiu

RIO —

Acusando fratura do crânio, em estado de choque, deu entrada na tarde de ontem no Hospital Sousa Aguiar, onde depois de medicado ficou internado, o portuário José Alves de Oliveira (37 anos, Rua Aracambu, 40 — Cordovil), que foi atropelado na Praça da Bandeira, em frente ao quartel do Corpo de Bombeiros, pelo autocarga chapa DF 6-33-04, cujo motorista evadiu-se. O fato foi registrado pelo 15º Distrito.

'Gaguinho' morreu e polícia caça 'Índio'

RIO —

Morreu, anteontem, no Hospital Sousa Aguiar, onde estava internado, o marginal Albino Ribeiro Peixoto, conhecido na roda da malandragem como «Gaguinho», e que fôra alvejado com sete tiros de revólver, na têrça-feira última, por Manoel Teixeira, conhecido por «Índio». O fato ocorreu no apartamento 201 da Rua do Propósito, 14, onde reside o criminoso.

Com a morte de «Gaguinho», Manoel Teixeira está, agora, sendo procurado por homicídio pelas autoridades policiais do 11.º Distrito Policial. «Índio», que é estivador, há dias não comparece ao trabalho, muito embora seus amigos afirmem que êle deverá se apresentar dentro de poucas horas.

ANTECEDENTES

Têrça-feira última, durante a realização de um jôgo de "ronda" no apartamento de Manoel Teixeira, o "Índio", surgiu violento tiroteio entre o dono da casa e "Gaguinho" que, de arma em punho invadiu o apartamento para exterminar "Índio". Os dois homens eram antigos desafetos.

Segundo ainda apurou a polícia, a amante de "Índio" estava na janela do apartamento, quando pressentiu a chegada de "Gaguinho". Nessa ocasião, a mulher avisou ao amásio que seu inimigo se dirigia para o apartamento.

ALCATEIA

Imediatàmente, Manoel Teixeira se colocou numa área do apartamento. Nessa ocasião, "Gaguinho" invadiu o mesmo de arma na mão, fazendo vários disparos. "Índio", que estava na área, sacou de sua pistola calibre 7.65, e fêz sete disparos contra seu inimigo que foi levado para o HSA, onde anteontem veio a falecer.

Momentos após o tiroteio, além de "Gaguinho" estavam feridos, também, mais dois parceiros do jôgo. "Índio", aproveitando-se da confusão fugiu, rumando para local ignorado, enquanto as demais vítimas foram socorridas.

Absolvido: co-autoria nas mortes

RIO —

Em julgamento realizado ontem, ao 2.º Tribunal do Júri, foi absolvido, por unânimidade, o réu José Ricardo da Silva acusado, como co-autor do assassinato de José Quirino da Paixão e Sebastião Fernandes de Araújo, no dia 6 de abril de 1958, na favela de Paradas de Lucas.

O autor das mortes, Jarbas Braga de Sousa, já fôra julgado, anteriormente, naquêle mesmo tribunal, sendo, no entanto, condenado a 30 anos de reclusão, segundo parecer do Conselho de Sentença.

ANTECEDENTES

De acôrdo com os depoimentos prestados pelas testemunhas, Jarbas Braga de Sousa tivera uma discussão com as vítimas, ocasião, em que sacando de uma arma fêz vários disparos contra os dois, matando-os.

O criminoso e José Ricardo da Silva, que o acompanhava naquela oportunidade, foram presos em flagrante. Os disparos feitos por Jarbas Braga, também, atingiram Manoel Borges de Miranda, que por ali passava, o qual veio, mais tarde, a falecer.

Bastidores Policiais

HÁ quem assegure que, com a nomeação do general Sizeno Sarmento para a futura Secretaria de Segurança, a chefia de Polícia seria entregue a um civil. O sr. Frota Aguiar, velho policial, seria o preferido para a espinhosa missão. Aliás, ótima escôlha.

♥

O PERITO Wilson resolveu deixar o trabalho de avaliação das mercadorias existentes à bordo do "Aletes". E' que o técnico deseja abrir tôdas as caixas a fim de examinar o que elas contêm, o que lhe permitirá fazer uma avaliação segura. As autoridades, não se sabe porquê, querem que êle faça a avaliação de oitiva.

♥

LACERDA foi confiar nas informações de Borer, Ardovino e Diógenes e está ameaçado de ser processado por várias pessoas que acusou pùblicamente como contrabandistas sem que o inquérito tenha terminado. Por sua vez a Câmara Federal já mandou interpelá-lo a propósito de acusações que fêz a vários representantes da nação. Amigos ursos!

♥

O 28.º D.P. tem tido, ùltimamente, vários delegados. Nenhum dêles, porém, conseguiu diminuir sequer os assaltos que ali são diários e à luz do dia. E' que para Bangu sòmente vão os castigados.

♥

O ARDOVINO, que no baile do Copacabana mandou baixar o pau em um folião que estava embriagado, apadrinhou um colega da Aeronáutica que, em estado etílico, dirigiu seu automóvel na contramão, colidiu com um outro, recusou-se a ir ao 3.º D.P. e a mostrar seus documentos e acabou esbofeteando dois vigilantes na presença de mais de 200 pessoas. O fato passou-se na Rua Belfort Roxo.

NICK

Desbaratada perigosa quadrilha: E. do Rio

RIO —

Policiais do Pôsto da Central do Brasil prenderam, na madrugada de ontem, os marginais Aluísio de Matos Coelho, Paulo Moura e Hélio Dias de Carvalho, acusados como autores de diversos assaltos no Estado do Rio, inclusive o praticado no trem de prefixo UA-203, a 3 de fevereiro último, em Parada de Prata (Nova Iguaçu).

Os bandidos, após longos interrogatórios, disseram às autoridades que eram chefiados por "Jovisão", indivíduo perigoso que se achava também no referido trem, portando um revólver. A polícia apurou, por outro lado, que os implicados pertencem à Guarda-Noturna, na cidade de São João de Meriti.

CÚMPLICES

As autoridades constataram ainda que há outros elementos envolvidos na quadrilha de "Jovisão", que é protegida por um vereador no Estado do Rio, conhecido por "Lilico". O fiscal Azuir, em investigações procedidas, chegou à conclusão de que vários outros guardas noturnos de São João de Meriti se acham envolvidos no caso, tais como os de nomes Orlando Andrade, Reinaldo de tal e Josias de tal, os quais estão sendo procurados.

RECEPTADOR

Foi detido, o receptador da quadrilha, não sendo o seu nome revelado à reportagem.

ASSALTOS

Muitos foram os assaltos praticados pela quadrilha em Parada da Prata, além de alguns, a mão armada, nas ruas da localidade Eden, também do interior do Estado do Rio.

Os três indivíduos, em vista de sua periculosidade, foram recambiados, algemados, para a Delegacia de São João de Meriti, onde deverão prestar novos esclarecimentos às autoridades.

SEM EMPRÊGO ASSALTADO E BALEADO

RIO —

Apresentando um ferimento penetrante na perna esquerda, produzido por projétil de arma de fogo, deu entrada no Hospital Sousa Aguiar ontem à tarde, o comerciário Max Cardoso de Abreu, de 27 anos. Ao policial de plantão naquele hospital, Max declarou que fôra ferido ao reagir um assalto que lhe fêz um indivíduo de côr prêta, que se achava nas imediações de sua residência, em Honório Gurgel.

Depois de convenientemente medicado, o ferido foi levado à presença do comissário Joel, de serviço do 25.º Distrito Policial. Ali, relatou com pormenores o fato, acrescentando que, como se acha desempregado, todos os dias sai para procurar emprêgo e, ontem, quando retornava a sua casa, deparou com "crioulo" que apontou-lhe uma pistola e lhe roubou um relógio e um cordão de ouro, fugindo numa bicicleta.

Choque de veículos: 4 feridos

RIO —

Quatro pessoas ficaram feridas, ontem à tarde, em virtude de ter o auto particular chapa DF 14-78-68, em que viajavam sido atirado de encontro a um poste localizado na Avenida Presidente Vargas, esquina da Rua Carmo Neto, pelo ônibus número 19513, da linha Candelária-Madureira que, sem freios, avançou o sinal luminoso.

Em consequência, os feridos foram levados para o Hospital Sousa Aguiar, apresentando contusões e escoriações generalizadas. Ali foram identificados como sendo Antônio Verga, motorista do automóvel sinistrado, que estava sendo reparado em sua oficina mecânica (Rua General Pedra, 139), o mecânico Antônio Júlio Carneiro, o vendedor Murilo Guimarães e o marítimo Estevão Alberto Brito.

EXPERIMENTAVA O AUTO

Sendo encaminhado ao 12º Distrito Policial, juntamente com seu mecânico e seus amigos, Antônio Verga, que reside na Rua Voluntários da Pátria, 160, declarou que tôda a culpa é do motorista do coletivo, que fugiu depois do desastre.

Declarou ainda que o auto 14-78-68 não era de sua propriedade. Pertence a um freguês que o deixou há dias para reparos no motor. Ontem — disse Antônio — depois de acabado o serviço, fui, em companhia do mecânico e dos outros experimentar o veículo, quando então o mesmo foi totalmente destruído.

AUMENTE SUAS VENDAS ANUNCIANDO NA
Rádio Brasil Central
Fundação Coimbra Bueno, pela Nova Capital do Brasil
Avenida Anhanguera, 20
GOIÂNIA — GOIÁS

MENOS REMÉDIO E MAIS CIÊNCIA
Muitos doentes não se curam das enfermidades apesar de medicação bem indicada. Nestes casos o insucesso é atribuído a uma deficiência dos processos de defesa orgânica. Leia o livro "O PODER CURATIVO DO SANGUE" distribuído na CLÍNICA Dr. Olívio Martins das 14 às 19 horas na Avenida 13 de Maio nº 13 - 19º andar salas 4 a 6. Remessa pelo Correio

DR AGOSTÍNHO DA CUNHA
SÍFILIS — CANCER — ECZEMAS — VERRUGAS — ESPINHAS — FURÚNCULOS — QUEDA DO CABELO — PÊLOS NO ROSTO — VARIZES — ETC
Rua da Assembléia, 73 — Telefone: 42-1155 — Residência: 45-1318, das 16 às 19 horas

O CONTATO

"A VACA DE GUARDA-CHUVA"
COM
Alda Garrido
NO TEATRO RIVAL
ESTRÊIA DIA 10 — ÀS 21 HORAS

GOMES LEAL APRESENTA
SÔNIA MAMEDE
NA REVISTA
"REI MOMO EM TRAVESTI"
com: SPINA — TIRIRICA
e mais: Sofia Loren — Nadja e Manon
ELAS que são... HOMENS!
HOJE, AS 16, AS 20 E 22 HORAS
TEATRO RECREIO
DEFINITIVAMENTE 3 ÚLTIMOS DIAS
Estréia dia 8: "A Giripoca Vai Piar"

PIGALLE NIGHT CLUB
Avenida Atlântica, 1.206 — Esquina de Joaquim Nabuco
RESERVAS: 47-2433
DE PAULA apresenta Paris no ... Pôsto 6
COM O «SHOW» REVISTA À 1 HORA:
Rio... do Carnaval a [illegible]
e novos modelos de "STRIP TEASE"
RESTAURANTE — AR REFRIGERADO

Teatros e Boîtes
Programa para sua Noite

Teatro Nacional de Comédia
SALA MACHADO DE ASSIS
AV. RIO BRANCO, 179 — AR REFRIGERADO PERFEITO
HOJE, AS 21 HORAS
"BÔCA DE OURO"
Tragédia carioca de NELSON RODRIGUES
Dir.: José Renato — Cens. e figs.: Anísio Medeiros — Elenco (ordem alfabética): Beatriz Veiga — Elizabeth Gallotti — Ferreira Maya — Hugo Carvana — Ivan Cândido — Josef Guerrero — José Damasceno — Lícia Magna — Milton Moraes — Magalhães Graça — Osvaldo Louzada — Rodolfo Arena — Shulamith Yaari — Teresa Rachel — Vanda Lacerda
SERVIÇO NACIONAL DE TEATRO (M.E.C.)
VESPERAIS ÀS QUINTAS E DOMINGOS ÀS 16 HORAS

HI-FI BAR E RESTAURANTE
(A CASA PREFERIDA PELA SOCIEDADE CARIOCA)
Direção de MAURICIO LANTHOS
A primeira casa no gênero da América do Sul — Aberto, diàriamente, das 16 até às 6 horas da manhã — Apresentando as últimas novidades do Brasil e do mundo.
Cozinha nacional e internacional. Clima de montanha.
SEM «COUVERT» E SEM CONSUMAÇÃO
AVENIDA PRINCESA ISABEL, 63 — TELEFONE: 57-1870
(PLAZA COPACABANA-HOTEL)

O CANGACEIRO
EM NOVA FASE, SOB A DIREÇÃO DA CANTORA
HELENA DE LIMA
E
APRESENTA O CONJUNTO
YUMARÉ
DAS 5 DA TARDE AS 3 DA MANHÃ
RUA FERNANDO MENDES, 25 — COPACABANA

Jânio assinou vários decretos de nomeação

BRASILIA —

Por decretos presidenciais, ontem assinados, foram nomeados novos titulares para importantes cargos federais, destacando-se os de presidente da Comissão de Marinha Mercante, Inspetor da Alfândega do Rio de Janeiro e diretor do Serviço de Navegação no Prata.

Alem dessas, muitas outras nomeações foram, ontem, assinadas pelo sr. Jânio Quadros, e a cada nomeação correspondeu a exoneração dos antigos titulares dos numerosos cargos que ontem mereceram as disposições presidenciais.

NOMEADOS E EXONERADOS

O presidente da República concedeu dispensa da função de Inspetor da Alfândega do Rio de Janeiro ao sr. Osvaldo Belo de Amorim, e nomeou o sr. Felipe Neri Lima para exercer aquela função.

Por outro decreto, JQ tornou sem efeito os decretos ns. 49.299, de 19 de novembro de 1960 e 50.223, de 2? de janeiro de 1961, que alterou o regulamento do Serviço de Assistência e Seguro Social dos Economiários (SASSE).

Foi também concedida exoneração ao sr. Osmar Pedrosa, do cargo de Procurador da República de 3ª Categoria no Estado do Amazonas.

NOVO PRESIDENTE DA CMM

O presidente da República nomeou o capitão-de-mar-e-guerra Alberto Pimentel, para o cargo de presidente da Comissão de Marinha Mercante.

NOVO PRESIDENTE DA COSTEIRA

Depois de conceder exoneração ao sr. Armando Redig de Campos do cargo de superintendente da Companhia Nacional de Navegação Costeira e outras emprêsas e bens a que se refere o art. 2 do decreto-lei n.º 9.521, de 26 de julho de 1946, o sr. Jânio Quadros nomeou o capitão-de-fragata João Carlos de Freitas Paulino para o mesmo cargo.

O presidente da República concedeu exoneração ao capitão-de-corveta Luiz Augusto Morais Rego, do cargo de diretor do Serviço de Navegação da Bacia do Prata e para o mesmo cargo nomeou o capitão-de-corveta Paulo Tostes de Sousa.

Outro exonerado foi Arlino Thompson de Carvalho, do cargo de diretor do Pessoal do Departamento dos Correios e Telégrafos.

O presidente da República nomeou Heitor da Cunha Pessoa para a função de membro da Comissão de Marinha Mercante e concedeu dispensa a Amaro Soares de Andrade, da função de membro da Comissão de Marinha Mercante, bem como concedeu exoneração a Carlos José de Godoi Filho, do cargo de diretor da Divisão de Administração do Departamento Nacional de Estradas de Ferro, nomeando Francisco Gonçalves Duarte Buriti para o cargo.

Outro decreto concedeu exoneração a José Maria Guerra Alvariz, do cargo de diretor da Divisão de Contrôle Industrial do Departamento Nacional de Estradas de Ferro, seguindo-se a nomeação de Vicente de Brito Ferreira Filho para o cargo.

Concedendo exoneração a Joaquim Araújo Lima, do cargo de diretor da Divisão de Estudos e Projetos do Departamento de Estradas de Ferro, o presidente da República nomeou Carlos José de Godoi Filho para o cargo.

NOVO DIRETOR DO SNAPP

O presidente da República concedeu exoneração ao capitão-de-fragata Darci Caldeira, do cargo de diretor geral dos Serviços de Navegação da Amazônia e de Administração do Pôrto do Pará (SNAPP) e para o mesmo cargo nomeou o capitão-de-mar-e-guerra Ernesto Melo Júnior.

Foi exonerado, a pedido Celso Eugênio Olive, do cargo de inspetor-geral do Departamento dos Correios e Telégrafos e para as funções nomeado Raul Rangel de Melo.

A pedido, foram exonerados também os srs. Carlos Pereira da Silva Filho, do cargo de diretor da Diretoria dos Correios do Departamento dos Correios e Telégrafos e Jaime Staffa, do cargo de diretor da Diretoria do Material do Departamento dos Correios e Telégrafos. Para êste último cargo foi nomeado Humberto Olegário Dantas.

EXONERAÇÃO

O presidente baixou, também ato concedendo a exoneração a Felinto Epitácio Maia, do cargo de diretor da Casa da Moeda; Abiatnar Afonso de Oliveira e Brito do cargo de diretor das Rendas Internas; Álvaro Brandão do cargo de diretor da Despesa Pública; Camilo Ferreira da função de Assistente do Inspetor da Alfândega do Rio de Janeiro; Murilo de Noronha, da função de Guarda Mor da Alfândega do Rio de Janeiro; e Darci Teixeira Flores, do cargo de diretor do Serviço do Pessoal da Diretoria Geral da Fazenda Nacional; e nomeando para os mesmos cargos, respectivamente, Silvino de Sousa Martins, Augusto Lins da Silva Filho Luís de Sousa Prato, Lauro Pacheco Nilton da Costa Belham e Maria Joana de Almeida Fernandes; e concedendo exoneração ao sr. Derzuile Correia de Melo, do cargo de diretor da Divisão do Material da Diretoria Geral da Fazenda Nacional.

INGLÊSES PROCURAM "VENUSIK"

LONDRES —

Admitindo terem perdido contato com o "Venusik", os cientistas soviéticos pediram a ajuda do Observatório de Rádio e Jodrell Bank.

Funcionários do observatório britânico, que possui o maior rádio-telescópio do mundo, disseram que os russos enviaram pedidos a Jodrell Bank, a fim de orientá-los em seus esforços para rastrear o foguete, que, segundo se anunciou, se encontra a 6.400.000 quilômetros da Terra.

RAZÕES

Sir Bernard Lovell, diretor de Jodrell Bank, declarou ontem que existem duas razões possíveis para a perda do contato com o "Venusik":

1) — Falha na fonte de energia ou no equipamento eletrônico do foguete, o que tornaria impossível a comunicação; e

2) — O sistema de comunicação pode estar funcionando, mas o foguete mesmo está rodopiando desordenadamente, em consequência de um defeito em seu mecanismo de orientação.

AGUINALDO FICARÁ NO NÁUTICO

RECIFE —

O atacante Aguinaldo, que estava na iminência de retornar ao futebol paulista, de onde veio, estêve em entendimentos com os dirigentes "timbus", a fim de ver se acertava os ponteiros para permanecer nos Aflitos. E êsses entendimentos chegaram a bom têrmo, tendo o Náutico oferecido ao craque, 200 mil cruzeiros de luvas e ordenado mensal de 30 mil cruzeiros. O craque solicitara 400 mil de luvas e ordenado mensal de 20 mil. O Náutico atendeu o jogador melhorando seu salário e diminuindo o preço nas luvas e, esta semana, assinará contrato. (SP-DC)

Câmara não pôde votar: quorum

BRASILIA —

Na ordem-do-dia da sessão da ontem, da Câmara dos Deputados, não houve «quorum» para as votações. Ocupou a tribuna o sr. Osvaldo Zanello, que fêz longa análise da situação da Cia. Vale do Rio Dôce, sustentando que a sua sede deve permanecer no Rio de Janeiro, até que possa ser transferido para Vitória.

Primeiro orador do grande expediente, o sr. Valdir Simões defendeu sua administração à frente do Instituto dos Marítimos e repeliu críticas de que tem sido alvo por parte de um jornal do Rio de Janeiro.

GOVERNO SEM MAIORIA PARLAMENTAR

Segundo orador, o sr. José Sarney respondeu, em nome da UDN ao discurso proferido na sessão anterior pelo sr. Santiago Dantas. O representante trabalhista havia manifestado temores pelas instituições, pelo fato de não ter o atual govêrno maioria parlamentar. O sr. Sarney citou ocorrências semelhantes na história republicana, sem qualquer dano ao regime e, ainda do no [illegible] respondia, sustentou que o presidente Jânio Quadros não exonerará ninguém, na Previdência Social mas decretará normas administrativas, perfeitamente permitidas pela Lei Orgânica da Previdência e assentadas nas normas do direito administrativo.

No pequeno expediente, o sr. Adaid Barreto revelou o seu contentamento de deputado nacionalista, pelas primeiras providências adotadas pelo sr. Jânio Quadros no que tange à política petrolífera e pelas medidas de política exterior "com vistas à ampliação de nossa área de convivência pacífica" bem como aquelas que, disse, "envolvem, também, a irrecusável solidariedade brasileira à luta de independência das novas nações afro-asiáticas bem como daquelas que enfrentam as ditaduras ou a intervenção estrangeira".

O sr Ranieri Mazzilli comunicou ao plenário ter oficiado às autarquias da Previdência Social no sentido de regularizar a cobrança de aluguéis aos parlamentares em Brasília.

Encaminharam projetos à mesa os seguintes deputados: Rezende Monteiro, abrindo crédito especial de cem milhões de cruzeiros para prosseguimento das obras da rodovia BR-72; Cunha Bueno concedendo auxílio de dois milhões de cruzeiros à Associação dos Inspetores de Alunos dos Cursos Universitários e Secundários de São Paulo; Vasconcelos Tôrres, pedindo crédito especial, para atender as vítimas das últimas enchentes no Estado do Rio.

Apresentaram requerimentos de informações os seguintes deputados: Menezes Côrtes, a respeito da ligação de luz e fornecimento de fôrça pela Cia. Fôrça e Luz do Rio de Janeiro como sôbre a exigência que está fazendo da subscrição de ações aos que pedem novas ligações; Sérgio Magalhães, ao ministro da Viação, a respeito da transferência, de Brasília, do gabinete do diretor-geral do Departamento de Administração; Daniel Faraco, à Prefeitura de Brasília, a propósito de acidente que provocou colapso no abastecimento de água de Brasília, em dezembro de 1959.

Ocuparam a tribuna, no pequeno expediente, os seguintes deputados: Adilio Viana, defendendo o horário corrido para os servidores públicos; Fernando Ferrari, falando sôbre o preço do arroz para salientar que o tabelamento no Rio de Janeiro estipula uma cotação inferior ao custo de produção para orizicultores; Último de Carvalho, referindo-se ao novo horário do funcionalismo e afirmando: "Pela primeira vez aplaudo o sr. Jânio Quadros"; Floriceno Paixão, pedindo para que o IAPI mande pagar o reajustamento dos inativos; Rachid Mamed, examinando aspectos da agricultura e da pecuária matogrossenses e reclamando recursos federais para o seu fomento; Medeiros Neto defendendo a instalação das Universidades recém-criadas no país por lei do Congresso e fazendo apêlo ao presidente da República para que não impeça nem dificulte o seu funcionamento; Geraldo Guedes, fazendo apêlo ao presidente da República, no sentido do aproveitamento dos candidatos aprovados em concurso do DCT, em Pernambuco; Valério Magalhães sustentando a necessidade de se reformular a organização do Ministério da Agricultura principalmente no que tange às escolas de Agronomia e Veterinária; Neiva Moreira, pedindo que o ministro do Trabalho inclua entre as obras dos Institutos, que devem ser imediatamente terminadas, os conjuntos do IAPC em São Luís e Carolina, no Maranhão, onde é muito grande o "deficit" de residências.

MEDEIROS DEFENDE-SE

No final da sessão, o sr. Océlio Medeiros ocupou a tribuna para defender-se de acusação que lhe foi feita pelo governador da Guanabara e encaminhar procuração ao presidente da República a fim de ser apurado o montante e a origem dos seus bens ou se possui algum móvel ou máquinas de procedência estrangeira.

Notas de basquete

RIO —

1 José Júlio Cavalcante assumirá a presidência da FMB na próxima segunda-feira e a sua atuação na direção da entidade já se faz sentir, com a sua presença ontem na sede do Edifício Martinelli, tomando providências quanto a composição da nova diretoria.

•

2 Ocuparão a tesouraria da FMB, os desportistas Vicente Nonato e Alair Oliveira (1º e 2º tesoureiro, respectivamente). Gérson Silva atuará como 2º secretário e Cláudio Bernardazzi desempenhará a importante função de diretor técnico. Ainda não são conhecidos os diretores de publicidade, oficiais e classista.

•

3 A luta eleitoral que culminou com a vitória de José Júlio Cavalcante pelo equilibrado escore cestobolísticos de 49x41 ofereu lances movimentados e de sensação. As duas facções nos seus cálculos de votos, não escondiam a certeza do seu sucesso. No momento da contagem a expectativa era enorme, tendo a nossa reportagem observado o "sofrimento" de muitos.

•

4 Postado e s t r a tegicamente junto aos escrutinadores, o nosso repórter acompanhou a tradicional separação de votos (antes da contagem) e observou que enquanto surgiam 20 cédulas com o nome de Mário Nunes de Alencar somente apareciam 5 para José Júlio. Houve a reação e o empate de 35x35. Mário de Alencar tomou a frente com 40x39 mas foi perder a partida quando José Júlio alcançou o seu 46º voto. Neste instante dirigimos um sinal a José Júlio antecipando a sua vitória.

•

5 No noticiário de anteontem sôbre a eleição de José Júlio consideramos o Vasco da Gama como parte integrante do grupo que apoiou Mário Nunes de Alencar. E é o próprio presidente José Júlio que nos afirma que o clube de São Januário lançou na urna cinco cédulas com o seu nome.

IAPM: líder sai e volta ao Lóide

RIO —

O sr. Raul Ferraz Nogueira, secretario da presidência do Instituto de Aposentadoria e Pensões dos Marítimos, afastou-se do cargo, a fim de ocupar suas elevadas funções no Lóide Brasileiro, em Santos, onde é funcionário.

Na oportunidade de suas despedidas o sr. Raul Nogueira foi alvo de homenagens que lhes foram prestadas por seus companheiros de trabalho.

MENSAGEM

O secretário da presidência do IAPM, que é também destacado líder sindical, na impossibilidade de despedir-se de todo o funcionalismo daquele Instituto, enviou a êste jornal uma mensagem pela qual apresenta a todos os seus colegas suas despedidas e cujo teor é o seguinte:

"Ao deixar o cargo de secretário da presidência do Instituto dos Marítimos, para o qual fui nomeado pela confiança da presidência e com o apoio geral da laboriosa classe marítima e portuária a fim de assumir, amanhã, as minhas funções no Lóide Brasileiro, em Santos, e na impraticabilidade de despedir-me pessoalmente de cada um dos funcionários do Instituto dos Marítimos, como o desejava e de quem sempre tive a total colaboração, o melhor apreço e dedicação e a quem devoto elevada estima, sirvo-me do conceituado jornal DIÁRIO CARIOCA para apresentar aos meus antigos funcionários, o agradecimento sincero e de forma mais ampla as minhas despedidas, aguardando oportunidade para abraçá-los de novo.

as.) Raul Ferraz Nogueira"

Cortina: condenadas as relações

BRASILIA —

Plenário do SENADO

Curta e fraca foi a sessão de ontem do Senado Federal. Discursaram os senadores Francisco Galoti e Caiado de Castro, condenando a atitude governamental em favor de reatamento de relações entre o Brasil e os países da "cortina de ferro". A argumentação de ambos teve por base editorial de um vespertino carioca, em que se comentava a afirmação de uma revista soviética, de que os nossos generais não se formavam nos campos de batalha, mas nos calçadas.

Sucederam-se, na tribuna, outros oradores, entre êstes os srs. Gilberto Marinho, justificando requerimento de informações acêrca do enquadramento dos vendedores de sêlos, a partir de 1.º de janeiro, em razão de disposição expressa do Plano de Classificação; Novais Filho, aplaudindo a extinção dos escritórios comerciais; Guido Mondin dando conta do êxito da Festa da Uva; Venâncio Igrejas, justificando o projeto de lei que estende às Caixas Econômicas e aos bancos dos Estados o direito de receber, além dos depósitos judiciais a vista, todos os demais depósitos oficiais e Mendonça Clark declarando-se menos otimista que o seu colega Joaquim Parede, em relação ao govêrno do sr. Jânio Quadros, no que tange ao Piauí. E do sr. Mendonça Clark, ainda, foi o aparte ao discurso do senador Venâncio Igrejas, pleiteando a elevação dos juros dos aludidos depósitos: de 3% para 6%.

CARVALHO DESGOSTA JÂNIO

BRASÍLIA —

O sr. Jânio Quadros, mostrou-se, ontem, descontente com a notícia de que o sr. Francisco Vicente de Azevedo havia sido afastado da Secretaria da Fazenda em São Paulo pelo governador Carvalho Pinto.

J. Q. teve conhecimento da demissão do sr. Vicente de Azevedo através dos jornais, bem como da nomeação do novo secretário das Finanças, sr. Gastão Vidigal. Fontes ligadas ao gabinete do presidente da República mostravam-se apreensivas com a surpreendente decisão do sr. Carvalho Pinto.

SINDICATOS APLAUDIRAM A CENSURA

RIO —

Em mensagem dirigida ao governador Carlos Lacerda, dois Sindicatos (o de Rádiodifusão e de Revistas e Jornais) aplaudiram o ato restritivo do chefe do Serviço de Censura de Diversões Públicas do Estado, jornalista Ascendino Leite, às películas de propaganda comercial exibidas nos cinemas cariocas.

Dizem os presidentes dos Sindicatos, srs. João de Medeiros Calmon e deputado Chagas Freitas que a medida "preconizada há longo tempo veio pôr têrmo a um expediente censurável a que se tinham de sujeitar os espectadores". Esclarecem que "a propaganda em lâminas coloridas não pode ser confundida com arte ou diversão.

MENSAGEM

E' a seguinte a mensagem que os sindicatos dirigiram ao governador da cidade:

"Sr. governador.

O Sindicato das Emprêsas de Rádiodifusão e o Sindicato das Emprêsas Proprietárias de Jornais e Revistas do Estado da Guanabara, dirigem-se a V. Exa., para aplaudir o ato do seu govêrno através do Serviço de Censura de Diversões Públicas que proibiu a projeção de "slides" e filmes de propaganda comercial nos cinemas cariocas.

A providência há longo tempo preconizada veio pôr têrmo a um expediente censurável a que se tinham de sujeitar os espectadores que procuram os cinemas em busca apenas de divertimento e muitas vêzes se irritavam e protestavam contra o abuso.

E' evidente que a propaganda em lâminas coloridas assim como os filmes de curta metragem de caráter publicitário jamais poderiam ser confundidos com arte ou diversão e, portanto, não preenchiam os requisitos da lei reguladora da obrigatoriedade do complemento nacional.

A proibição determinada pelo Serviço de Censura de Diversões Públicas visa ao interêsse público e merece assim todo o apoio do Rádio, da Televisão e dos Jornais e Revistas dêste Estado".

CARRILHO PROCESSADO: PECULATO

RIO —

O sr. Múcio Torres Carrilho, diretor da Recebedoria Federal da Guanabara bem como outros altos servidores da Fazenda serão processados por peculato, segundo decisão ontem tomada pelo juiz Eduardo Jara, da 22a. Vara Criminal.

A fim de ser iniciado o respectivo inquérito, o magistrado determinou a remessa de cópias do processo à autoridade policial. Essa medida foi tomada em virtude de não terem, aquêles servidores, devolvido a importância distribuída entre os mesmos, referentes à venda, por dez milhões de cruzeiros, do vultoso contrabando por êles apreendido.

Conclusões da 1a página

Conte Aguero...

em seu país. Seu rompimento com Castro e a revolução se deu em virtude de, em março de 1960, ter denunciado pela televisão o "perigo do comunismo em Cuba". Castro, afirmando que com isso, êle causara "una tremenda división" na revolução, obrigou-o a fugir. Segundo o sr. Luís Conte Aguero, disse Fidel Castro a êle: "Ser anticomunista é ser contra-revolucionário".

Aguero adianta ter fugido por ter o irmão de Fidel, Raul Castro, proposto o "paredão", como castigo pelo que disse na televisão.

SITUAÇÃO EM CUBA

Após dizer que o Partido Comunista era, na época em que se deu o fato que provocou sua fuga, o único admitido legalmente em Cuba, Luís Aguero citou nominalmente os membros do govêrno revolucionário que são comunistas, "entre os quais Fidel Castro, Raul Castro e "Che" Guevara. Acusou Fidel de ter renunciado ao Pacto de Caracas, de apoio mútuo contra agressão continental e de ter deformado a "reforma agrária" para domínio total econômico por parte do Estado. Após afirmar que Cuba não está mais ao lado de Fidel e adiantar que Castro continua matando, "pois não pode viver sem ver sangue", falou do movimento que prepara a derrubada do chefe do govêrno revolucionário: "Não queremos mais caudilhos. A revolução é um conjunto de homens e derrubará Castro."

QUEM É

Além de membro do govêrno revolucionário, do qual era uma das figuras mais importantes, Luís Aguero, que hoje se considera "a bandeira do anticomunismo e o líder mais popular da oposição a Castro", ocupou importantes cargos políticos em seu país, sendo também doutor em filosofia, escritor ("José Marty y la oratoria cubana", "Cartas del presídio", "Los dos rostros de Fidel Castro" etc ..); radialista (era editorialista de dez emissoras de rádio e televisão) e jornalista (pertencente a seis emprêsas jornalísticas). Sua penetração como radialista e jornalista valeu-lhe a legenda de "A voz mais alta de Cuba", dada pelo próprio Fidel Castro.

Berle Voltou...

fazem côro a informações a respeito de que um atrito se teria produzido entre o sr. Jânio Quadros e o emissário ianque.

A interpelação feita pelo sr. Berle Jr., a respeito das últimas posições do Brasil em matéria de política externa, teria sido a causa da indisposição surgida, que apenas em face do recuo de Mr. Berle não chegou ao vulto de caso internacional.

CHINA & CUBA

Já antes da partida do representante do presidente americano se conheciam os objetivos da viagem: ouvir as razões do Brasil para suas posições em relação a três importantes questões internacionais — admissão da Chinha Popular na ONU, Cuba e Congo.

No primeiro contato com Jânio Quadros, o emissário especial lançou, a queima-roupa, a interpelação, e, também a queima-roupa, ouviu a resposta de que o Brasil não deve satisfações da política externa que executa. As mesmas informações dizem que JQ afirmou que já deveria ser do conhecimento do govêrno americano que a política internacional brasileira seria independente, poiis tal atitude foi comunicada a Washington pelos caminhos diplomáticos usuais.

PARTIU SEM DESPEDIDA

Apenas o embaixador John Moors Cabot e sua espôsa estiveram presentes à despedida do casal Berle Jr. no Rio, sem citar os funcionários subalternos do Itamarati, de presença protocolar e obrigatória em tais circunstâncias.

Como única e significativa declaração à imprensa, Mr. Berle Jr. disse que "alimenta a esperança de que as tradicionais relações de amizade entre os Estados Unidos e o Brasil prossigam para todo o sempre, sem soluções de continuidade para o bem-estar geral dos povos das duas nações".

O sr. Adolf Berle Jr., como se recorda, era o Embaixador dos EUA no Brasil em 1945, quando da deposição do então presidente Getúlio Vargas. Em o sr. Berle refletia os pontos-de-vista então esposados pela UDN em matéria de política nacional brasileira. A entrevista, contudo, foi considerada uma intromissão nos assuntos internos do Brasil, e o sr. Berle não se demorou na Embaixada do Brasil, sendo transferido para Paris, em face do mal-estar que sua entrevista causara nos círculos dirigentes do Brasil.

Lacerda não...

HABEAS-CORPUS PARA CAPITÃO

O juiz Pedro Ribeiro de Lima da entrevista à imprensa, à época, 9a. Vara Criminal decidiu conceder em parte o pedido de habeas-corpus impetrado pelo capitão Lincoln Brown, comandante do navio "Aletes" apresado pela Marinha a altura de Angra dos Reis. O magistrado assegurou ao paciente o direito de locomover-se livremente no interior do navio, sem ficar encerrado em qualquer compartimento do mesmo ou de ausentar-se do país. Nesta caso, frisou o juiz, a autoridade policial poderá conduzir Lincoln até a aeronave ou embarcação que deva transportá-lo. Assim decidindo o juiz refutou as alegações do delegado de Polícia Marítima que disse estar Brown em situação ilegal no país e por isso mesmo, prêso. O juiz disse ser impróprio qualificar de indevida a permanência que, é notório, está sendo imposta ao capitão Brown.

Perigam...

PONTO CULMINANTE

A situação culminou na têrça-feira última, quando uma turba de rebeldes queimou, v i v a s, duas mulheres européias que se achavam dentro de seu automóvel, num dos bairros de Argel.

REVIDE

Em revide, 15 muçulmanos foram feridos ontem por cêrca de dois mil manifestantes europeus, o que fêz com que um rebelde jogasse uma bomba sôbre um grupo de policiais e soldados que faziam fogo para o ar, a fim de impedir que outra turba muçulmana apedrejasse um ônibus.

SEQUESTRO

Terroristas rebeldes, segundo as autoridades francesas, sequestraram o prefeito de uma pequena aldeia da região de Constantine e, em seguida, o mataram assim como seu secretário e um guarda-bosque. Fôrças do Exército perseguiram os terroristas e mataram cinco dêles. (UPI-DC).

Ainda sem...

guindo superar a crise que se esboçou em suas diretrizes iniciais de administração. A Nação não dispõe de dólares para oferecer, em leilão, aos importadores o que, literalmente, significa que as perspectivas de nosso comércio exportador são, no momento, as piores possíveis.

Jânio não...

sembléia-monstro dos servidores para debater o que fazer face a posição presidencial de manter o novo horário mesmo a custo de ludíbrio da classe. Por sua vez, o diplomata Moacir Briggs, superintendente do DASP, voltou a afirmar ontem que não tratará tão cedo do assunto que lhe foi encaminhado, "por motivo de doença".

Bilhetinhos do...

prazo improrrogável de 45 dias. as.) Jânio Quadros".

Reatores

"Presidentes do Conselho Nacional de Pesquisas e da Comissão Nacional de Energia Nuclear:

Excelências:

1) Aguardo Vossas Excelências no próximo dia 17, às 7 horas;

2) Solicito relatório conciso da situação dêsses órgãos; criação e reorganização respectivas, dotações e planos de trabalho para o corrente exercício;

3) O esbôço do plano da Comissão de Energia Nuclear parece bom. Tenho o máximo interêsse em dois reatores de potência, pelo menos; um já estudado e localizado, o outro no Nordeste ou na Amazônia;

4) Solicito, igualmente, providenciarem a mudança do Conselho da Comissão para prédio ou prédios do govêrno Federal no Rio de Janeiro, de sorte a ser poupado qualquer despesa com alugueres. E' imperativo;

5) Despacharei com Vossas Excelências o expediente que trouxerem. as.) Jânio Quadros".

Preenchimento de Vagas

"Ministro da Agricultura:

Autorizo a preencher vinte e duas vagas de engenheiros-agrônomos e dezoito de veterinários, existentes na pasta.

Somente serão admitidos os aprovados em concurso realizado pelo DASP e desde que concordem, por escrito, em servir no interior do Estado, onde se fazem necessários"

Aprovados em Concurso

"Diretor dos Correios e Telegrafos:

Levantamento das necessidades de pessoal da repartição para o aproveitamento dos elementos já aprovados em concurso.

Exportação de Algodão

"Ministro da Fazenda e presidente do Banco do Brasil:

Estudos urgentes visando a liberação do algodão destinado à exportação

Saliento a conveniência de ser constituído pequeno Grupo de Trabalho, especialmente para êsse fim.

Sindicâncias na Costeira

"Gabinete Civil e ao Gabinete Militar:

"Excelências:

1) Instituir Comissão de Sindicância para o exame das atividades da Companhia Nacional de Navegação Costeira;

2) A Comissão será presidida pelo oficial de Marinha, capitão-de-mar-e-guerra Rodovel Costa Couto de Freitas, que indicará ao Gabinete Militar um bacharel em Direito e um contador para integrarem a mesma Comissão;

3) A Comissão instalar-se-á em dez dias, e terá o prazo improrrogável de 45 dias para a conclusão de seus trabalhos, e ficará diretamente subordinada a meu Gabinete;

4) Os trabalhos dos integrantes da Comissão serão considerados serviços relevantes, e êste gozará de tôdas as facilidades junto de todo e qualquer órgão de administração, podendo, inclusive, requisitar servidores.

5) A Comissão afastará do exercício das suas funções todo e qualquer servidor daquela Companhia, desde que o afastamento seja julgado conveniente ao bom andamento dos trabalhos. a) Jânio Quadros"

Regularização do Pagamento dos Civis da E. S. G.

Brasília, 3 (AN) — O presidente da República recomendou providências no sentido de ser regularizado o pagamento dos funcionários civis da Escola Superior de Guerra. Recomendou ainda providências para que tais atrasos — se autêntica a informação divulgada — não mais ocorram.

Subvenção à Casa do Estudante do Rio Grande do Sul

"Ministro da Educação:

Recomendo providências no sentido de ser paga, com a redação prevista no plano de economia, a dotação do corrente ano destinada à Casa do Estudante Secundário do Rio Grande do Sul.

Solicito que, doravante, qualquer auxílio ou subvenção sòmente seja satisfeito depois de feita a prova de bom emprêgo dos auxílios e subvenções anteriores.

Novo Delegado do Trabalho no Paraná

"Ministro do Trabalho:

Determino a nomeação do sr. Washington Luís de Campos para o cargo de Delegado Regional do Trabalho, no Estado do Paraná.

Situação das Viúvas de Militares

"Diretor Geral do DASP:

Exame da situação das viúvas dos militares. Quero sugestões para providências, no prazo de dez dias.

Liquidação da COFAP

"Diretor do DASP:

Elaboração de decreto ao longo de notas a êle anexadas, criando uma Comissão de liquidação da COFAP.

Reduzido o Tempo de Prestação de Serviço Militar

"Ministro da Guerra:

Excelência:

1) Autorizo reduzir de dez para oito meses o tempo de serviço dos conscritos, cujo licenciamento seria antecipado por dois meses, possibilitando-se economia superior à trezentos e cinquenta milhões de cruzeiros;

2) Agradeço a Vossa Excelência e ao Exército a colaboração oferecida nas presentes dificuldades da nação.

Com as exceções do item cinco, adote as providências necessárias. a) Jânio Quadros".

Normalização de Passaportes

"Ministro das Relações Exteriores:

Cuidadoso estudo para a normalização dos passaportes brasileiros expedidos pela Polícia, os quais expressamente não são válidos para os países socialistas".

Energia Elétrica em Brasília

"Prefeito Paulo de Tarso:

Recomendo estudos no sentido de ser reexaminado o preço da energia elétrica em Brasília, que — segundo reclamações da população — é muito alto".

Dotação a Hospital do Sul

"Ministro da saúde:

Examinar a conveniência do pagamento da dotação para o Hospital de Carlos Barbosa, no Rio Grande do Sul".

Aplicação da Previdência

"Ministro do Trabalho:

Excelência

1) Sindicatos gaúchos, vinculados ao IAPETC, solicitam, com urgência, as normas de aplicação da Lei Orgânica de Previdência Social e de sua regulamentação geral e outras providências;

2) Determine Vossa Excelência estudos sôbre os cinco itens do memorial. Conceão o prazo improrrogável de trinta dias e faça restituir ao meu gabinete. — J. Quadros".

Salário no exterior com dólar a Cr$ 200

BRASILIA —

O presidente Jânio Quadros baixou decreto, ontem, alterando o divisor da conversão aplicável ao pagamento de vencimentos, salários, remuneração e quaisquer vantagens a servidores civis e militares em em exercício fora do país, realizada pela Delegacia do Tesouro do Brasil no exterior.

De acôrdo com o ato presidencial, «para efeito de pagamento de vencimento, salário, remuneração, gratificação e representação e outras vantagens previstas em lei, devidas a servidores civis e militares em exercício no exterior, passa a ser de Cr$ 200,00 o divisor de conversão».

ÍNTEGRA DO DECRETO

E' o seguinte o decreto presidencial:

Art. 1.º — para efeito do pagamento de vencimento, salário, remuneração, gratificação de representação e outras vantagens previstas em lei, devidos a servidores civis e militares em exercício no exterior, passa a ser de duzentos cruzeiros o divisor de conversão a que se refere o art. 3, parágrafo único, do decreto n.º 23.801, de 25 de janeiro de 1934 modificados pelos decretos nos 38.933, de 26 de março de 1956 e 45.400 de 6 de fevereiro de 1959.

Parágrafo único — O divisor de conversão de que trata êste artigo será aplicado nos níveis de vencimento, salário e remuneração em vigor bem como às vantagens decorrentes.

Art. 2.º — Na aplicação do divisor de conversão de que trata êsse decreto, far-se-á, quando fôr o caso, o reajustamento das gratificações de representação a que se aludem no art. 4 do decreto n.º 33.612 de 24 de agôsto de 1953 e 1, do decreto n.º 49.530 de 15 de dezembro de 1960 a fim de que a remuneração total dos servidores no exterior em dólares americanos ou em equivalente em outra moeda, e vantagens de qualquer espécie de título vencimento, salário, gratificação de representação, salário-família e outras vantagens previstas na legislação vigente, não seja nunca superior a oitenta por cento nem inferior a setenta por cento da atribuída aos mesmos servidores em 30 de junho de 1960, de acôrdo com tabelas a serem organizadas pelos ministros de Estado, e publicadas dentro de dez dias, a contar da publicação dêste decreto, adotado o critério de fazer incidir as maiores reduções sôbre as remunerações mais elevadas.

§ 1.º — Em relação aos servidores que venham a ter exercício no exterior a partir da publicação dêste decreto, aplicar-se-á o divisor de conversão fixado no art. 1.º, sem quaisquer reajustamentos.

§ 2.º — O disposto neste artigo se aplica aos auxiliares contratados nas Missões Diplomáticas e repartições consulares do Brasil no exterior.

Art. 3.º — O presente decreto entrará em vigor na data de sua publicação revogadas as disposições em contrário".

Conclusões da 12.ª pág.

S. Santa...

explicação da parte do sr. Hugo Prota

CONTEÚDO DO RELATÓRIO

Reafirmando o envio do relatório, o sr. Hugo Prota chegou a avançar detalhes sôbre o documento, dizendo-o fruto de acurados estudos, e que êsse mesmo relatório continha tôdas as soluções para os problemas que enfrenta o serviço de abastecimento de peixe para a semana-santa. Inclusive o da falta de água da fábrica de gêlo da Praça 15. Além do mais — disse — êsse relatório poderia solucionar em definitivo os problemas de abastecimento de peixe durante os sete dias santificados.

Pá-de-cal...

Moradores do edifício "Itamara", em Copacabana, aproveitaram a audiência e foram a Jacarezinho denunciar a construção de uma buate clandestina na Rua 5 de Julho, n.º 346.

A lista da...

os detritos jogados nas cestas coletoras, colocadas pelo govêrno Sete Câmara

O "ESPONTÂNEO"

Segundo rumôres nos corredores da Secretaria de Viação e Obras Públicas, os engenheiros que não assinaram (200 cruzeiros) nas listas de adesões ao "espontâneo" serão cortados de uma lista, chamada "lista Laviola", pois procederão daquela forma tentaram negar o prestígio do sr. Arlindo Laviola junto à classe e do govêrno.

Pedro II...

aulas no estabelecimento. Esta última medida faria com que os pais dos alunos já matriculados em colégios particulares e aprovados no Pedro II, possam desistir das matrículas feitas, sem prejuízo para as crianças.

— O Pedro II nada pode fazer, neste caso. Os colégios particulares sim, poderiam deixar as matrículas abertas por mais tempo.

EXCEDENTES

Sôbre os excedentes, afirmou o sr. Nei Gomes que êste ano deverão ser em número de dois mil [illegible] vagas existem são apenas para 12 mil candidatos, pelo menos três mil deverão ser aprovados. Adiantou ainda ter tido conhecimento de que o Ministério da Educação [illegible] "Se isso [illegible] estudado e [illegible] que parece, resolvido, [illegible] possa dar maiores esclarecimentos, pois não é de minha competência" — encerrou o sr. Nei Gomes Ferreira, secretário do Colégio Pedro II.

Conmirmam...

signada para sindicar as atividades do Juizado de Menores destituiu, provisòriamente, o sr. Afonso Montenegro Louzada das funções de chefe do Serviço de Fiscalização e designou os advogados Pedro Dias Bento e Murilo Bretas para exercerem simultâneamente aquelas funções.

Barnabés...

sidente do Clube Municipal e um dos membros da direção do Coligação, declarou que o plano de Classificação aprovado pela Câmara dos Vereadores nenhum aumento de vencimentos trouxe, êle apenas determina um ajustamento da classe.

"A longo prazo — disse o sr. Jorge Geraldo — o Plano corrigirá injustiças, mas de momento nenhuma vantagem nos traz. Portanto, torna-se necessário irmos à luta para conseguirmos um melhor padrão de vida, condigno da nossa posição, e que, em síntese, equipare a nossa classe com os demais classes, principalmente com os servidores federais".

Chamados à...

ser solicitada pelos telefones 54-3425 e 48-5465, diàriamente.

RECEPÇÃO

Informa ainda a 1a. CR que a recepção ao público interessado em qualquer assunto ali pendente, é feita das 8.50 às 11 e das 14 às 17.30 horas diàriamente, exceto às segundas-feiras, quando o funcionamento é interno, e aos sábados dedicado ao cerimonial do compromisso à Bandeira, instrução aos novos reservistas e entrega de certificados.

CLÍNICA DE CRIANÇAS
Dr. Roberto Ronald
(da Soc Bras de Pediatria e do Hosp Inst Francisco de Castro) Cons.: Largo São Francisco 26 — sala 1.511 — (Diàriamente das 13 às 17 horas)
Voluntários da Pátria 283 — apto 203 — (Têrças, quintas e sábados das 13 às 19 horas) Residência — 47 7480

Auto Viação Santo Antônio
OFERECE-LHE BOA VIAGEM PARA CAMPOS
HORARIO:
RIO-CAMPOS: 05:00: 07:00: 08:00: 10:00: 13:00: 16:00: 21:00 e 23:00
NITEROI-CAMPOS: 06:00: 09:00: 11:00: 12:00: 14:00: 18:00: 22:00 e 24:00
CONFORTO, SEGURANÇA E RAPIDEZ

Pá-de-cal nas esperanças das excedentes

Lacerda diz o não definitivo

RIO —

O governador Carlos Lacerda deu pá-de-cal, ontem, nas esperanças das excedentes do Instituto de Educação e Escola Carmela Dutra quando, na audiência pública em Jacarezinho, em resposta ao dramático apêlo que lhe fazia uma mãe de aluna, respondeu que nem mesmo com boa-vontade o govêrno poderia dar uma solução favorável.

Disse o governador que a questão é de "espaço vital" e, à guisa de consôlo, ofereceu a seguinte explicação à mãe aflita: a impossibilidade do aproveitamento das excedentes deriva de preceitos pedagógicos ligados ao próprio aproveitamento do espaço, pois, com a superlotação as alunas ficariam impedidas de aproveitar as aulas, em ambiente sem confôrto, sem salas e laboratórios.

BUATE CLANDESTINA

Durante a audiência pública o governador foi procurado por centenas de pessoas que lhe pediam calçamento, luz e limpeza das ruas, com a retirada do lixo que nelas se acumula.

(Conclui na 11ª pág.)

DESAPARECEM OS SELOS

RIO — Enquanto o Departamento Regional dos Correios e Telégrafos diz que não há selos pequenos, êste cidadão é obrigado a pagar mais para taxar uma carta, e ainda por cima não recebe trôco, porque as moedas estão em falta. E a situação dos Correios agrava-se dia-a-dia

Diario Carioca

RIO DE JANEIRO, SÁBADO, 4 DE MARÇO DE 1961

Surge nos Correios indústria do trôco

RIO —

A situação dos Correios e Telégrafos na Guanabara agrava-se dia a dia. Além dos tradicionais problemas da falta dágua, elevadores que não funcionam, material deficiente e instalações precárias, surgiram agora mais dificuldades — nos Correios: não existem mais selos pequenos, nem há trôco.

Em agências como a da Avenida Rio Branco, onde a renda diária oscila entre 200 e 300 mil cruzeiros, não se encontra mais selos de Cr$ 0,20, 0,30, 0,40, 0,60, 0,70, 0,90 e 1,20. Ali só são usados selos de 2,50 para cima, sendo que os de 5,00 também estão em falta. As cartas de 7,50 são taxadas com Cr$ 8,00, porque não há trôco. E isto acontece numa agência cuja renda diária equipara-se à do Correio Geral, na Praça Quinze.

MANDAM METADE

A agência da Avenida Rio Branco, é uma das mais importantes da cidade, e por isto pode bem servir de base para qualquer conjetura da situação.

Desta agência são pedidos, semanalmente ao Departamento Regional uma média de três milhões de cruzeiros em sêlo, e dêstes somente um milhão enviados. Isto ocorre sempre, e a perda que representa para os Correios pode ser fàcilmente avaliada.

O Departamento Regional dos Correios e Telégrafos, ao receber os sêlos, distribui a metade para o Correio Geral, e a outra metade é distribuída pelas demais agências, de maneira que o problema está generalizado em tôdas elas. E a explicação que o Departamento Regional dos Correios dá, é muito simples: não mandamos a quantia que nos solicitam, porque não há sêlo; e do mesmo modo não mandamos trôco, porque a Casa da Moeda não emite, logo, de onde tirar?

Barnabés da GB vão ao Palácio pedir aumento

RIO —

Cêrca de 15 mil assinaturas constam do memorial a ser entregue ao governador, no qual os servidores do Estado solicitam do sr. Carlos Lacerda revisão dos seus níveis de vencimentos.

Alegam os funcionários estaduais que os salários que recebem estão muito aquém do que está a exigir o atual custo-de-vida e que a ordem do desnível dos seus vencimentos com o do funcionalismo federal é de 53%.

LUTA PELA VITORIA

A entrega do memorial e o início de uma campanha em prol de melhores vencimentos na Guanabara, foram as deliberações aprovadas pela assembléia realizada ontem na sede da ABI, que contou com a presença de centenas de servidores do Estado, convocada pela Coligação das Associações da classe.

Uma exposição de motivos justificando a pretensão do funcionalismo será anexada ao memorial, documentos que serão entregues ao sr. Carlos Lacerda pelos dirigentes das 28 entidades coligadas representativas da classe, representando 80 mil servidores. Caso o chefe do Executivo carioca não leve em consideração os apelos que lhe serão formulados, entre os quais consta a direção do Montepio, os servidores, segundo foi informada a reportagem, tomarão uma posição de luta pela sua conquista.

CLASSIFICAÇÃO NADA MELHOROU

Falando sôbre o movimento, o sr. Jorge Geraldo de Moraes, pre-

(Conclui na 11ª pág.)

QUEREM PARIDADE

Centenas de servidores da Guanabara reuniram-se, ontem, em assembléia convocada pela Coligação das Entidades da classe, na sede da ABI. Decidiram abrir campanha por melhores níveis de vencimentos, tendo em vista sua situção de inferioridade com os federais

Pedro II acéfalo: JQ ainda não arranjou novo diretor

Alunos e pais pagam a incúria do govêrno

RIO —

Com a exoneração do sr. Clóvis do Rêgo Monteiro do cargo de diretor do Colégio Pedro II (externato), aquêle estabelecimento de ensino está atravessando grave crise, uma vez que o presidente Jânio Quadros ainda não dsignou um substituto para o cargo, que está vago desde o dia 20 do mês passado.

A situação agrava-se ainda mais em virtude da demora na entrega dos resultados das provas eliminatórias prestadas por doze mil candidatos ao admissão do colégio que, sem saberem se foram aprovados ou não nos exames, estão em perigo de ficarem sem estudar durante êste ano letivo, pois os pais relutam em fazer matrícula em colégios particulares: se fizerem e os filhos forem aprovados, perderão o dinheiro pago como "jóia"; se não fizerem e os alunos forem reprovados, êstes ficarão sem estudar.

CRISE NO COLÉGIO

Procurado pela reportagem, o secretário do Pedro II, sr. Ney Gomes Pereira, afirmou que o estabelecimento está sem diretor desde a exoneração do sr. Clóvis do Rêgo Monteiro, publicada no "Diário Oficial" no dia 20 do mês passado. O sr. Jânio Quadros simplesmente exonerou o antigo diretor, sem se preocupar em nomear-lhe um substituto. O sr. Ney Gomes negou-se a falar sôbre êste assunto, tendo adiantado que a parte que lhe está afeta no Pedro II é a administração interna. As medidas de caráter externo só podem ser tomadas pelo diretor, que não existe. Êste fato, no entanto, não impedirá o início das aulas, que deve se dar entre 15 e 20 dêste mês: "O início das aulas é determinado pelo Conselho" — afirmou.

PROVAS DE ADMISSÃO

O resultado das provas eliminatórias de admissão (português e matemática), segundo o sr. Ney Gomes Pereira, não puderam ainda ser divulgadas em virtude da grande quantidade de alunos que prestaram exame: "Cada uma das 24 mil provas tem que ser corrigida por três professôres e, após isso, identificadas, pois a correção é feita sem que os professôres saibam o nome do aluno a quem pertence o exame. Isto leva muito tempo, e só na próxima semana poderemos divulgar os resultados".

Esta circunstância pode provocar a falta de escola para cêrca de nove mil alunos, pois apenas três mil deverão ser aprovados nos exames finais. Isto causa inquietação nos pais dos alunos, que estão em um dilema se matricularem os filhos em escolas particulares, êstes podem ser aprovados no Pedro II, ficando o particular com o dinheiro pago a título de "jóia" e duas mensalidades adiantadas; se não matricularem, o aluno pode ser reprovado e ficar sem escola por um ano, pois os colégios particulares já estão encerrando as matrículas.

Indagado a respeito dessa situação, o sr. Nei Gomes qualificou a atitude dos colégios particulares como "verdadeira chantagem", afirmando que só uma medida ministerial que obrigasse os colégios a fecharem as matrículas mais tarde (dando chance para que os nove mil reprovados no Pedro II, que prestaram exame também em outros colégios, se matriculem), ou obrigá-los a devolver o dinheiro pago como "jóia" e as mensalidades adiantadas, no caso de um aluno não querer mais cursar as

(Conclui na 11ª pág.)

DOMINGOS VELASCO NO MÉXICO

RIO — Viajou ontem para a Cidade do México, em companhia do deputado Celso Brant, o senador Domingos Velasco, que na capital mexicana tomará parte na Conferência Interamericana de Paz, Soberania e Emancipação Nacional, que amanhã se instala. Falando à reportagem no momento do embarque, o Aeroporto do Galeão (foto) o parlamentar socialista informou que o conclave foi convocado por vinte e nove deputados mexicanos e centenas de educadores de quase todos os países da América Latina. Como um dos pontos centrais da Conferência, inclui-se o debate do problema cubano, esperando-se o apoio dos congressistas ao govêrno de Fidel Castro

A LISTA DA "ESPONTÂNEA" NA VIAÇÃO

RIO —

Embora os serviços confiados à Secretaria de Viação e Obras Públicas prossigam sem resultados positivos, os trabalhos referentes ao almôço "espontâneo" oferecido ao engenheiro Antônio Laviola crescem com a chegada ao gabinete das listas de adesões, distribuidas em todos os órgãos subordinados ao secretário de Viação e Obras Públicas.

Por outro lado, a água voltou a faltar em tôda a cidade, piorando a sêca existente, apesar da Secretaria de Viação e o seu Departamento de Águas anunciarem que "o abastecimento de água está inteiramente normal".

LIXO GANHA PONTO

Segundo declarações do senhor Antônio Laviola, a Secretaria de Viação e Obras Públicas não tem condições para manter a cidade limpa porque não conta com número suficiente de caminhões e já está utilizando os serviços dos Departamentos de Limpeza Urbana, Obras e Estradas de Rodagem, o que não permite que sejam tapado os buracos nem que seja iniciada qualquer pavimentação de estradas.

A reinante sujeira da cidade segue cada vez maior e muitas vêzes o carioca não pode cooperar com as autoridades estaduais, de vez que, além do lixeiro não passar nas residências recolhendo o lixo, também está esquecendo de recolher

(Conclui na 11ª pág.)

Venda direta do peixe se houver exploração

RIO —

A Secretaria de Agricultura do Estado está disposta a, em colaboração com os pescadores, proceder à venda direta do pescado à população, durante a Semana-Santa, para impedir as costumeiras manobras altistas dos intermediários.

"Peixe há e em grande quantidade", — disse ao DC o secretário, sr. José Cândido Moreira de Sousa — "capaz de permitir que os pescadores vão às ruas para entregar seu produto à população. Mas espero que a medida extrema não seja necessária".

FISCALIZAÇÃO SEVERA

Informou-nos, ainda, o sr. José Cândido Moreira de Sousa que foram baixadas instruções severas e reiteradas à fiscalização para agir implacàvelmente contra os intermediários, em contrôle de tal modo eficiente que impeça a exploração do consumidor.

O secretário de Agricultura disse, também, que vem mantendo contatos com diversas comissões de pescadores, inclusive da Colônia Z-5, estando previsto que não haverá qualquer dificuldade para o abastecimento do pescado na Guanabara durante a Semana Santa. Embora ressaltando que o problema de sua secretaria é apenas de distribuição e fiscalização, o sr. Moreira de Sousa frisou que verificou estarem superados quaisquer perigos de falta do pescado.

GÊLO TAMBÉM NÃO FALTARÁ

Outra providência já encaminhada pela Secretaria foi a de entrar em entendimentos com a Secretaria de Viação para que não deixe faltar água no Entrepôsto de Pesca. Isto garantirá a fabricação de gêlo para a conservação do pescado em estoque.

Sete dias antes da Semana Santa, o entreposto fornecerá uma relação de preços da venda direta, para que a Secretaria de Agricultura esteja em condições de verificar o preço justo a ser cobrado pelo pescado.

S. Santa: estudos sumiram

RIO —

O sr. Hugo Froia, diretor do Departamento de Abastecimento, informará reportagem que já tinha aprontado e enviado o relatório sôbre a questão do abastecimento de peixe para a semana-santa ao sr. Félix Ataíde, secretário do ministro da Agricultura.

No entanto, o sr. Félix de Ataíde, prestando esclarecimentos, na tarde de ontem, ao DIARIO CARIOCA, disse que já havia reclamado sôbre a inexplicável demora do relatório e que até aquêle momento não tinha recebido qualquer

(Conclui na 11ª pág.)

REPRESENTANTE DA PAA

Jovem morena de olhos azuis, de nome Myrtle Sue Fox, é a representante da Pan American World Airways à "Semana da Aeromoça", a comemorar-se no Rio de Janeiro, São Paulo e Brasília, na próxima semana, numa promoção que contará com a presença de aeromoças das principais companhias de aviação brasileiras e estrangeiras servindo ao país.

'Não persigo vedetas' diz chefe da Censura

RIO —

— "Eu não persigo vedetas e nem desejo aumentar-lhes o vestuário, quanto mais entrar em luta com elas" — declarou o chefe do Serviço de Censura e Diversões Públicas, sr Ascendido Leite, ao DIARIO CARIOCA, desmentindo, assim, notícias veiculadas, de que iria proibir o uso dos biquínis nos "shows" pelas môças do teatro-rebolado.

— "Eu gosto das meninas — continuou o sr. Ascendino Leite — e não iria de modo algum fazer restrições ao seu trabalho. Se o biquíni é usado nas praias, porque iria proibi-los nos espetáculos em recintos fechados. Com êste calor — acrescentou — é o traje ideal. O que deu margem a isso, foi uma cena que cortei numa revista a ser estreada por Colé, e cujo motivo foi mal interpretado por alguns".

NAO TOMOU MEDIDAS

Explicando que não expediu nenhuma circular aos seus funcionários ordenando o máximo rigor contra o biquíni, adiantou ainda o chefe da Censura que as vedetas e os empresários podem ficar tranquilos, pois continuarão a trabalhar como até aqui o fizeram, observando, contudo, as normas de decência exigidas.

Quanto à reação esboçada pelas vedetas, ao tomar conhecimento dos boatos, disse achar muito natural e até pitoresco, pois tudo que parte daquelas criaturas tem muita graça e beleza.

MANDADO DE SEGURANÇA

Inconformada com a impugnação de seu "Brasil Movietone" n.º 140 pelo Serviço de Censura de Diversões Públicas, a Emprêsa Cinematográfica Vitória Filme Ltda. impetrou mandado de segurança, que foi distribuído à 1a. Vara da Fazenda Pública.

O referido jornal cinematográfico havia recebido antes da proibição sumária, duas impugnações parciais, que obrigaram os produtores a proceder a alguns cortes, os quais, porém, não satisfizeram o Serviço de Censura, que acabou por vetar a película.

Nos cortes determinados, primeiramente, e a posterior proibição, o Diretor do Serviço de Censura, sr. Ascendino Leite, estribava-se na alegação de que o boletim 140 continha propaganda comercial. De forma velada, mas ainda assim bem evidente.

A Emprêsa Cinematográfica Vitória alega em sua petição que embora tenham procedido aos dois cortes na película exigidos pela Censura, ainda assim esta rejeitou-o definitivamente, afirmando que se trata de um comercial.

CONTESTAÇÃO

Contestando a afirmação do chefe da Censura, os impetrantes frisam que não se trata de um documento comercial aquêle, que mostra um aspecto do desenvolvimento nacional.

Acrescentam que o filme proibido focaliza a solenidade de entrega de um veículo nacional à espôsa do governador de São Paulo, para utilização nos serviços sociais do Estado, não constituindo isso nenhuma mensagem de propaganda. O referido mandado de segurança foi distribuído à 1a. Vara da Fazenda Pública.

BIQUINI GANHA PARADA...

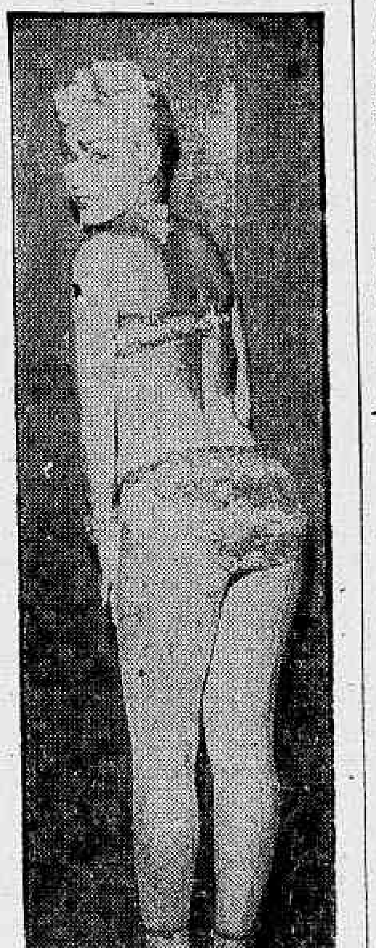

Nada receiem... Margot Morel continuará exibindo integralmente sua exuberância,

Confirmam acusações ao Juizado

RIO —

Teve prosseguimento ontem, na Corregedoria da Justiça, o inquérito instaurado para apurar a prática de diversas irregularidades no Juizado de Menores, quando foram tomados os depoimentos de Mercedes Silveira, Orlando Vilar e Clementina Nieves.

As informações que as testemunhas ouvidas ontem trouxeram ao processo, foram no sentido de confirmar a denúncia feita pelo jornalista Airton Baffa, através de reportagens publicadas em um matutino e, segundo as quaias, a funcionária Cleomar Albuquerque tentara extorquir 10 cruzeiros do casal Daniel Nieto para adotar uma criança.

A Comissão de Correição de-

(Conclui na 11ª pág.)

'Não governa, acusa' diz Erasmo de Lacerda

RIO —

O sr. Erasmo Martins Pedro, na sessão de ontem da Câmara Legislativa, conclamou o sr. Carlos Lacerda a exercer efetivamente seu cargo, ao invés de fazer denúncias estarrecedoras, como aconteceu no caso do contrabando de café.

Disse o sr. Erasmo Pedro que tal estado de coisas não pode continuar e o que a população deseja firmemente é que o governador passe a se preocupar com os problemas do Estado, mas o que se observa é diferente. O governador, invadindo funções alheias, portou-se tão mal que já se arreceia venha sua atitude a provocar graves prejuízos ao erário do Estado.

AS DENÚNCIAS

Frisou o orador que o sr. Carlos Lacerda acusou de contrabandistas parlamentares, um vice-governador e magistrados. Os acusados revidaram, exigindo provas. Nesse momento o caluniador calou-se. Lamentou que esteja à frente dos destinos do Estado personalidade tão inconstante e tão leviana, capaz de causar os maiores desatinos e acarretar os maiores prejuízos para a população.

NEGOCIATA DE TINTA

Foi aprovado voto de louvor ao sr. Péricles Barbosa, diretor do Montepio dos Empregados Municipais, que deixou o cargo por não se conformar com a pintura da faixa amarela em seu carro oficial.

CRÉDITO DAS PROFESSÔRAS

Ainda ontem não foi aprovado o projeto, em regime de urgência, que abre o crédito de 180 milhões de cruzeiros destinados ao pagamento das professôras contratadas pelo Estado para lecionar nas escolas públicas primárias.

OUTROS ASSUNTOS

Foi aprovado voto de louvor, proposto pelo sr. Dionísio Alves Vilela, ao jornalista Manoel Egídio dos Santos, por ter sido eleito presidente da ACC, voto êsse extensivo aos seus demais companheiros de diretoria. O sr. Frederico Trota protestou contra a demissão de empregados dos moinhos. O sr. Orlando Pacheco disse que numerosas obras em muitas ruas da cidade estão paralisadas, causando prejuízos aos seus moradores.

Chamados à CR futuros reservistas

RIO —

De acôrdo com os esclarecimentos do coronel da 1a. Circunscrição de Recrutamento todos os cidadãos brasileiros com menos de 45 anos de idade e que não tenham, ainda, prestado o serviço militar deverão comparecer na referida CR, entre 13 e 15 horas, a fim de requererem o mesmo, e, na ocasião, serem submetidos à inspeção de saúde.

Os futuros reservistas deverão levar quatro fotografias 3x4 e o certificado de alistamento militar (CAM). A Circunscrição está localizada na Rua Praia de São Cristóvão, n.º 95, no Caju. Qualquer informação poderá

(Conclui na 11ª pág.)